明治卅九年十月廿四日第三種郵便物認可
郵政局掛號認爲新聞紙類

盛京時報

陰曆丙子十二月十七日
昭和十二年一月廿九日
西曆一千九百卅七年

本報價目本埠每份每月一圓二角(國幣) 外埠郵費在內每份每月一圓四角(國幣) 零售每份五分(國幣) 廣告列費五號字每行十三字一日一圓(國幣)長期另議
發行人 染谷保藏
編輯人 菊池貞二
印刷人 東光明
發行所 奉天隅田町九番地 盛京時報社
電話(編輯部二一三二八二番)(營業部二一二〇二二番) 城內直賣所四一二三六八號 振替口座奉天一一三〇番
各埠支社 新京東六馬路 哈爾濱新八站承德街 大連榮町二番地 大阪北區堂島濱通一

論說

會議以後之希望 (儆霜庵)

如今滿洲國似入會議時期。或會議流行時期。昨天會議。今天會議。明天會議。新京會議。奉天會議。吉林會議。凡滿洲國官吏。非吃『會議』生活。即在『會議忙』之空氣中呼吸也。

所當注意者。最近種種會議。較諸從前稍有變化。漸帶認眞色彩。將民間疾苦。據實反映。亦屬不尠。例如各省省長在省長會議。希望政府當局對於鴉片問題再加檢討。又在全國總務廳長會議。各省瀝陳意見。(一)農場之發展。暫可不必。(二)望國軍正確認識農村負擔之現狀。對於募兵。使農村犧牲爲最少限度。(三)關於農村金融。尤宜防止青田賣買。希望國家宜對此充分考慮。(四)對於金融合作社之理事者。鼓吹共同合作精神。(五)金融合作社之信用貸付制度。宜擴充之等等。皆審察民情。頗中肯綮。謂爲極有意義之會議。亦無不可。

惟會議爲手段非目的。所以堂皇會議。議而不決。決而不行。形同虛設。效果等零。官場之『官樣文章』與佛家之『口頭禪』。無不皆然。語云。爲政不在多言。顧力行如何耳。可以移贈政府當局矣。

俄黨國之很奇怪

蘇俄反革命大獄之第二次審判。現正揭曉。就中出於人之意外者。不一而足。亦足以聳動天下耳目矣。

某某二人。爲蘇俄鐵路董事。受日本賄賂三萬五千盧布。參加杜魯基派。陰謀企圖破壞鐵路。暗刺黨魁斯達林。由此以觀。在蘇俄『漢奸行市』太便宜。堂皇鐵路董事二人。以區區三萬元能買收。則普通間諜。兩三塊錢可以賣買矣。未審黨國基如此薄弱乎。抑亦民窮財盡已達極點乎。吾人爲蘇俄名譽。不欲信有此事也。

某曾入美國籍。爲在好萊塢獻技之俳優。返俄以後。參加陰謀。爲要人咯莫杜夫之汽車司機人。一日驅車懸崖。膽沮中止。可以入好萊塢銀幕矣。倘以爲實事。則太荒唐!

某爲釀成蘇俄分裂作用起見。企圖恢復資本主義。當日美開戰時。向日本割讓薩哈連油礦以及西比利亞。以資援助。惜乎日美未開戰。黨獄大作。

最後之大傑作。爲杜魯基爲成就反革命計。欲乞靈日德兩國。擬向日本割讓蘇俄沿海省暨黑龍省。對德國則讓與烏克萊省。暗中計劃。蘇俄機關報『伊茨伯斯齊亞』主筆。很有名的記者喀爾。拉狄克。亦參加此種陰謀。且供認不諱。眞是破天荒之一大新聞。吾人今尚牢記拉狄克日日罵日本。詆德國。攻許什麼帝國主義。孰意斯人敢向日本獻西比利亞地圖!

要之以上爲蘇俄黨國之慣技。意欲使國人目光轉向反革命。一面激起仇視日德之感情。在斯達林自身。或以爲得計。亦未可知。但黨魁獰笑之日。乃爲舊日同志戰慄色變之秋也。是爲可憐。

伯倫作重要演說 闡明法對德立場
謂"不作類似討價還價等建議" 必要時決保守法國尊嚴

【里昂訊】法總理伯倫二十四日在此間勞工訓練介紹所宴會畢後。發表重要演說。茲詳記其經過如下。二十四日宴會後伯倫發表演說。聽衆達數千人之多。總理演說之前。首由參加人民陣線各黨要人。次第發表演說。中如衆議院副議長杜格祿。以共產黨名義致辭。陳述人民陣線所成就之功業云。(漫畫係伯倫總理)

伯倫演詞

伯倫登壇發表演說、當共稱頌英國外相艾登之時、全場鼓掌、對於英國外相表示敬意、總理演說中、謂吾人係國聯會員國、自當信守國聯盟約之原則、此外各國凡與吾人秉有聯帶關係者、吾人均當與之保持友誼的聯絡、又謂對於法德兩國間之問題、當就國際問題全盤解決中、覓求解決之方策、又謂切勿以吾人當向德國作類似討價還價之建議、又謂吾人對於吾國之尊嚴、有深刻之感覺、

(((遇必要時 保証法國尊嚴)))

使爲他人所尊重、此爲吾人所抱決心、牢不可破也、聽衆對於以上數語、均鼓掌表示贊成總理次復謂、吾人曾經竭力保全不可分割之和平、必能爲國民所滿意、吾人所不可忘者、和平之一語、就人民陣綫之解釋、實爲麵包與自由二語關鍵、蓋吾人倘不能予人以和平、自、亦不能予人以麵包、而和平一旦喪失、則自由將有喪失之虞、語至此全場鼓掌歡呼、歷久始已、並有高唱國際歌者、至下午五時十五分、伯倫演說旣畢、

(((閣員退出會場乃攜其他)))

、當在街上分成兩隊、一隊由勃魯姆率領赴社會黨里昂市第五區黨部出席會議、另一隊則由赫里歐與急進社會黨各閣員率領、前往該黨黨部參加會議、

德海軍練習艦 維爾號沉沒 船員悉數蒙難

【柏林訊】德國海軍練習艦維爾號、昨夜於狂風中、赴援在費瑪附近被難之兩德輪、本身竟遭沉沒、船員二十五名、無一生還、艦上無綫電機、自星期一夜間、即告損壞、故失事情況不明、當局現正籌備設法打撈沉艦及船員屍體、

德國政界之演說 對法總理之反響

【柏林訊】二十四日午後法總理伯倫在里昂發表重要演說、大概如下、伯倫會稱法國不欲向德國作類似討價還價之提議一層、德國政界均認爲滿意、此外伯倫復稱法國不欲利用德國經濟情形之嚴重、作爲一種手段、而施德國以政治壓迫云云、此在德國人士、尤爲愜意、惟政界人士謂、伯倫就各項重大政治問題所表示態度、殊不能使吾人苟同、蓋伯倫一方面反對訂結雙方公約、而另一方面則宜稱法國始終忠於各友邦、此兩者實互相抵觸、要之不可分化之和平、并非唯一有效之方案、而欲用國際集體制度之原則者、并非他國、而恰爲法國之友邦、此等友邦對於德國并無用相與成立諒解之意、今法國乃以款項貸之、俾用以擴張軍備、殊足惋惜、抑德國對於他國、有否良善意志、實不能無所疑慮、德國所由以自力獲得自由權與軍備平等權利者、亦無非不欲抑承他國之鼻息而已、此外政界人士復謂、德國與他國所訂之雙方約束、均能使雙方獲得滿意、例如德國與波蘭互不侵犯條約、德國與奧國協定、英德兩國海軍協定、以及德意兩國之諒解、均有助於歐洲問題之解決、反之法俄兩國所訂互助公約、則實爲歐洲之眞正危險云、參觀政界人士之意見、對於法總理之演說、雖取保留態度、然仍堅稱德國志在與他國合作、對於伯倫表示準備與德國進行剴切之談話、認爲殊可欣幸、但此爲過去所用方式、不宜重予採用、否則即有循環盤旋、不得途徑之苦、

【柏林訊】此間官方對法總理在里昂演說時所述法國決以至誠與德國作整調國交之說、頗表歡迎、然對法國堅持在集體和平中求安全則表不滿、因最誤用集體安全制度者、仍係法國之友邦、

瑞典婦女 救西難民

【瑞典京城訊】瑞典婦女界組織之救援西戰難民及兒童協會、二十三日在此間成立、由王弟卡爾親王致辭、謂該會將本紅十字會宗旨、爲西班牙難民服務、

意土談判 國聯會後舉行

【倫敦訊】據觀察報稱意土兩國在本屆國聯理事會後、擬在意國北部某地、從事交涉、係英外部於上月從中斡旋之結果、意土兩國、所討論之問題中、最重要者、係談意國加入海峽公約、

伊朗儲君 將赴土遊歷

【土耳其伊斯坦坡爾訊】傳伊朗國儲君、將於本年春間前來土國遊歷、但此訊尚難證實、

南保不侵犯條約 兩國已簽字
永久保持友誼及和平

【南斯拉夫京城訊】南斯拉夫與保加利亞間不侵犯條約、二十四日在此間由南保兩國總理簽字、結束兩國世仇、藁業力、此間全城結綵、旗幟飛揚、對之均極歡迎、該約除序文外、僅有兩條、第一條謂南斯拉夫與保加利亞間、將永保和平及誠摯友誼、第二條則規定該約經兩國政府批准、在南斯拉夫京城換文後、即發生效力、此間各報認爲該約對巴爾幹各國亦有重大影響、

埃及外國租界 各國準備交還

【開羅訊】埃及政府對佔有租界各國、準備交還租界之態度、頗感歡慰、認爲此舉係收復埃及主權之重要階段、埃及方面並希望各國於實施交還之際、能接受埃及要求、此間並信英國可以贊助埃及要求、

西政府軍陣地 遭反政府軍轟擊 瑪拉加等地損失頗重

【薩拉曼加訊】據西政府軍電臺稱、瑪拉加及摩提爾政府軍陣地、被國民軍飛機轟擊、損失頗重、按摩提爾爲瑪拉加與西政府交通唯一通道、故國民軍亟謀攻下該地、斷絕瑪拉加交通、

猺山概况 (48)
—猺人社會之展望— (仰山)

(如)陰面多、而陽面少者、則云未落度、又如陽面太多陰面太少者、則謂冰生於水、亦不準落度、必須陰陽相等、或陽多於陰十分之一二爲宜、落度後、老道師即贈與三元帽一頂、(度戒爲道、則贈與紅冠)度戒者恭領而歸、翌日又殺猪一隻、(如無公猪、母猪亦殺)自行晡奉祖師與天神、至酬謝老道師之禮物、則頭師生肉十五斤、熟肉三斤、其餘跟班、則各送與生肉三斤、

三、板猺 板猺之度戒、亦如花籃猺、先封清七日或九日、後始延請老道師到屋設壇作兩宵法事、設三日道場、並於入壇之第一晚、於庭前曠地、排竪竹木三株每株高約丈二、竹頂懸掛五色紅紙、作龍頭鳳尾之形式、竹桿滿貼紙錢、將度戒者之兩夫妻(如未婚時、則只用度戒者一人)、易服靚裝旋轉舞於竹桿之下、師公七八名、敲鑼擂鼓、隨後奔舞、約二小時之久、(度)戒者、即昏昏忙忙、跳上捧高桌、旁人在側、捧之回屋、睡於臥室、蓋以被褥、道士及其妻、亦臨之而歸、回至家後、道士仍繼續喃咒、爲之開光、俟度戒者蘇醒、交法衣法帽與彼穿戴、即謂爲落度矣、至於酬謝道士之禮物、則銀三元六角、白布三丈六尺、猪腿十二斤、德禽六翼、

本日三大張半

梨樹縣公署佈告

財徵字第三二四號之四爲四平街三江口兩鎭郵務地基均無省照擬即補發新照布告週知之件

爲佈告事案據新京郵政管理局公函開於四平街市成字元號地基三畝六分及三江口街基一畝八分三厘該兩段郵務用地均無省照請予補發新契等因當經令據各該鎭財務分局查明屬實取具四鄰結証呈覆到縣亟應補發新契以資保管惟此項郵務用地究竟有無糾葛用特公告本縣人民一體知照如有異議時須於公告後半月內到本署聲明逾期即行廢棄權利依法補發新契切切此布

康德四年一月二十七日　縣長辛廣瑞

哈爾濱ヤマトホテル開幕啓事

啓者敝局直接經營之哈爾濱ヤマトホテル定於二月一日開始營業特此謹告

康德四年一月二十五日　鐵道總局

丟失水晶方型手戳聲明作廢

逕啓者今有鷺鷥樹警察署長趙恒仁氏日需檢閱公文方型水晶石八分篆字手戳一枚於康德四年一月二十二日派警士劉清海持往縣局加蓋領餉明細書事完回店一時不慎竟將此戳遺失日後無論何人拾去概作無效特此登報聲明作廢

鷺鷥樹警察署啓

聲明聘人代辦善後

啓者敝先人呂鴻功在輯安外岔溝設立復德厚燒商一號於康德元年歇業先人亦於康德二年逝世所有善後會託舊租夥李耀堂呂鳳紳二人代辦一切該二人現已各謀營業無力兼顧辭退代辦責任又央人聘到張振聲爲辦理善後全權代理人迄後各有存欠一切請即向張振聲接洽辦理爲荷恐未週知特此聲明

輯安縣外岔溝　呂于氏同子呂永馨啓

聲明失照作廢

啓者敝人有坐落梨樹縣六區義正村蓋家堡屯計上則地二十五畝中則地三十三畝九分六厘下則地二十五畝共省照三張因遭匪掠失除呈請補發外特此聲明作廢

梨樹縣民　蓋永昌啓

聲明脫離關係

敝人因長嫂孫李氏提議分家業經親友將家中動產與不動產均按兩股均分立有分單爲證從此各守各業日後長嫂與其子孫三人無論有何事故敝人概不負責特此聲明

盤山縣　孫興武啓事

新式住宅出租

今有坐落新京東朝陽胡同樓房一所內分四部各走一門分別廉價出租每部約有房八間左右設備新式暖氣浴室側所該處在大同公園之前豐樂茶市之西距新國務院財政部交通部外交部文敎部蒙政院首都警察廳國都建設局均近誠爲最優美之住宅欲租者請向西四道街榮華旅館後廿三號七戶李宅院內魯姓接洽

緊要聲明

茲敝人長子純厚次子純文於民十四年析產各度二子廿頤將敝名自置房院一所房十六間房前菜園一塊供給嚴慈養老費用因二子在外營商倘有外債關係概與養老房園無涉除官署備案外特此登報週知

北鎭　趙景貴啓

緊要聲明

逕啓者鄙人等合夥在遼源縣城大街開設福順恒福順興粮業兩處於康德元年七月十九日因業務不佳累有外債經衆股東議決遂將兩號同時關閉清結善後迄今三載業已表決將兩號所欠中央銀行與慶會銀行以及等等債權早爲償還清楚惟有辭記鼎新昌兩債權未得償還茲因該兩號財東住址遼縣諸中人與其他各債權等同意由鄙人等指定分担債務併將敝兩號外欠賬稍按三成分領以作抵還債務但辭記鼎新昌債權當時同衆立約分給王省三王成綸兩股東名下負担償還責任併將敝兩號所餘之外欠一切賬目與所有全部房地亦均歸其二人承接辦理善後而其他各股東均行脫離股東關係再有忠紀堂及王成秀兩股東當時未能到場雖各有代理亦恐發生異議以及欠人人欠倘日後發生種種是非均歸承接善後人廿願自行負責完全担任不與脫離各股東人相涉由登報日起限期一月內來遼清結倘如逾期即直接歸善後辦理人自行担負責任恐未週知特此聲明

遼源縣城福順恒福順興粮業衆股東仝具

同益銀行第四期決算公告
(自康德三年七月一日至康德三年十二月一日)

貸借對照表 (康德三年十二月三十一日現在)

借方(資產之部) 圓

未收資本金	100,000.00
定期放款	102,950.00
定期抵押放款	10,350.00
活存透支	96,167.30
買入外國匯款	53,333.42
催收款項	10,160.00
本埠往來欠款	17,664.53
存放同業	37,937.73
存放外埠同業	19,620.24
暫記欠款	7,667.36
各地辦事處	578.27
器具	1,440.00
開辦費	800.00
房產	1,888.00
現金	23,238.02
合計	507,763.87

貸方(負債之部) 圓

資本總額	200,000.00
前期滾存金	6,233.85
定期存款	31,200.00
活期存款	64,090.62
特別活期存款	25,004.56
本埠往來存款	1,409.47
再貼現	60,000.00
透支同業	37,275.80
透支外埠同業	4,496.10
匯出匯款	66,994.72
暫記存款	6,795.40
本期純益	4,263.35
合計	507,763.87

損益計算 圓

本期純益金	4,263.35
前期滾存金	6,233.85
本期利益金	10,497.20

利益金分配 圓

法定公積金	1,000.00
損失塡補準備金	800.00
董監事賞與金	1,000.00
股東紅利金(週年五分)	5,000.00
滾存金	2,697.20

第四期決算公告如右　奉天小西門內一九號
同益銀行股份有限公司啓

梨樹地方銀行公告

第五期自康德三年七月一日至康德三年十二月三十一日決算通告

(一)貸借對照表(康德三年十二月三十一日)現在

(負債之部)

資本金	200,000.00
法定公積金	2,666.37
特別公積金	6,279.50
呆帳準備金	3,338.04
定期存款	19,668.00
特別往來存款	5,520.16
暫記存款	2,210.85
透支同業	167.97
應付未付利息	2,700.66
本期利益金	4,138.37
本期純益金	2,986.67
合計	256,680.28

(資產之部)

未收資本	100,000.00
定期抵押放款	13,885.00
往來透支	24,889.98
保証放款	10,500.00
催收款項	10,884.00
存放同業	30.66
暫記欠款	1,588.76
股票	10,146.66
營業用房地產	7,336.60
營業用器具	829.23
非營業用房地產	54,945.33
現款	2,603.99
合計	256,680.28

(二)營業損益計算

本期總益金	10,854.60
本期總損金	7,867.93
相抵本期純益金	2,986.67
前期滾存金	1,151.70
本期利益金	4,138.37

(三)純益分配如左

法定公積金	298.67
下期滾存金	3,839.70

康德四年一月十日
梨樹縣城內南大街路南　梨樹地方銀行股份有限公司啓

清史稿

史稿絕板千金難求茲有友託售數部每部機連印一百三十一大本僅售二百元郵寄加五元

代售處　平津商務印書館　瀋陽小南門內　茹古齋

恭頌大賚縣警務局特務警士張君文彬維民覆生之德政

啓者鄙人於康德三年十二月十一日同弟興車赴大賚售粮行至距賚城北二里許遇步匪二人持小槍將全車劫去無蹤追尋不及進城至警務局將被劫情形報告在案後回家思無生路未幾日竟被賚邑警務局特務張文彬將案緝獲車馬照數得獲令鄙領回當時認定確係在途劫車之二匪無夬及窩匪之戶亦捉獲看押損失之粮另行究詢可想滿洲建國王道樂土警察保國維民地方安居樂業似張特務警士之勤勞密偵有方破案迅速救民生命再遲幾日鄙不得生命及全家老幼亦待饑斃張君文彬特務警士維民生命無多得矣鄙人全家感念再生之德無一爲報特此登報頌揚

泰康縣吏吉屯農民　李和謹啓

恭頌

珠河縣縣長唐公樹堯參事官天野公光義警務局長張公樹屏首席指導官松戶公寬警務指導官渡邊公盛治內務局長高公松齡警查署長任公爲臣保長于公陞久

查我珠河縣以事變後所有良田多成荒蕪出產旣減民生凋敝幸我縣長唐公來治斯土到任伊始努力恢復治安故而百廢俱興衆有天野參事官張警務局長松戶指導官渡邊指導官高內務局長任署長王保長諸公相輔而縣政之進展實有一日千里之勢惟我南平甲地多山嶺胡匪恭於他處事變後雖經數年民戶所種之地有限幸我縣當局恩准南平甲民戶之請派警保護建設集團部落功未及半遣匪襲擊武次幸我張局長智勇兼全接報後即率警甲乘警備汽車卒將匪擊散我南平甲危而復安居樂土入冬以來我甲轉運木柴大炮台電話建設成功民戶得安居樂業且近來往雲集縣街柴價減落過半實我縣當局諸公之賜民等謹登報端藉表感謝之忱

珠河縣南平甲民戶代表　杜錫九　陳雅軒　呂勝武　卑振江　劉廣均　楊祝三

奉天小南關 孔學會立經學院招生廣告

一、科別名額　高級科(高中程度)初級科(初級程度)新生各五十名初級科第四學期編級生十名
二、報名日期　自登報日起至康德四年二月十五日止
三、考試日期　康德四年二月十六日(但在寒假期內每星期六日臨時考試)
備有簡章帶郵票二分函索即寄

南滿飜譯學會招生

官吏並滿鐵二等一等特等語學受驗準備之處
實習部　甲乙組各三十名考試二月二十八日報名二月廿五日截止
函授部　甲乙組額無定限考試二月一日後隨到隨收
・本學會代譯日滿人士應用各文件及書類並負迅雅之責
・負責介與相當之職務
(詳章函索附郵二分)　奉天南二經路南頭

安東省立中等學校滿系敎員募集

一、募集人數　文、理科約六十名
二、應募資格　一、年齡二十五歲以上約四十歲以下　二、須具有專門學校以上畢業之學歷及同等以上之學力者
三、試驗科目　一、身体檢查　二、學科試驗(建國精神、國文地歷、理科、數學、常識)　三、口試
四、試驗地址　一、安東(省立安東林科高級中學校)　二、奉天(奉天省公署敎育廳)
五、試驗期日　自康德四年二月六日至八日(三日間)
六、報名手續　有志投考者須於二月五日以前將親筆願書及希望學科(文、理科)履歷書及縣長或學校校長所發警察署長之身分証明書但現供職者須附有校長或所屬長官之許可書)逕向安東省公署總務廳長提出可也但畢業証明書務望於口試時攜帶之(附最近像片並用紅筆書明希望受驗地址)
七、受驗証　由二月六日午前九時起至午前十一時止於安東奉天省公署敎育廳交付
八、採用待遇　爲月給四拾圓以上壹百六拾圓以下經考核其職歷學力後確定之
九、合格者　於二月十五日在安東奉天省公署廳舍前揭示之
十、決定採用者預定於二月末日前赴任時並向本人通知

康德四年一月十日　安東省公署

奉天滙業銀行

辦理各種存欵 放欵 匯兌 貼現及其他一般銀行業務
地址　大西門裡路北
電話(四)二七五八(四)三五五二

訃聞

不孝國仁等罪孽深重不自殞滅禍延
顯考諱景祺誥授光祿大夫時敏趙府君痛於康德四年陽曆一月十六日陰曆十二月初四日巳時壽終正寢距生於同治八年十二月十日吉時享壽六十有八不孝國仁等侍奉在側親視含殮遵禮成服擇吉寄厝保靈寺叨在戚友年寅鄉學誼哀此訃

聞

謹擇於

陽曆一月十八日　陰曆十二月初六日　接三　禪經番經
陽曆一月廿一日　陰曆十二月初九日　首七　家奠禪經　道經送庫
陽曆一月廿八日　陰曆十二月十六日　成主　禮祭
陽曆一月廿九日　陰曆十二月十七日　二七　家奠禪經　番經道經
陽曆二月五日　陰曆十二月廿四日　領帖伴宿　禪經道經
陽曆二月六日　陰曆十二月廿五日　巳時發引

孤哀子國仁泣血稽顙
孤哀女慧卿泣血稽首
齊衰期服孫男霖霈雯綬泣稽首
孫女蘭
功服姪國賢泣稽首
小功服姪孫松慧霖泣稽首
族繁不及備載
鼎惠懇辭
喪居奉天市商埠地十緯路十五號本宅
通唁處新京同治街東朝陽胡同四百〇一號

組閣工作仍難進行
宇垣將訪寺內
觀測必將發生新事態

【東京廿八日電】宇垣大將爲打開局面計、澈底圓滿處理問題、以資進行、宇垣首先努力使對陸軍關係回歸原狀、廿八日中、宇垣大將再訪寺內陸相及陸軍首腦部懇談、然外傳陸軍側態度、頗爲强硬、故對廿八日會談結果、果達成所期目的、以打開窮塞之途與否、遽而難斷、不許預測、反之有招來逆强硬之危險性、故觀測使事態愈呈紛糾、以組閣工作導入破局、尙未可知、組閣工作之前途、依然可慮、

反正於廿八日中、似展開何等新事態、

【又電】宇垣雖陷於組閣難、然以稠粘態度、廿七日午前、與湯淺內府會見、報告實情後、與今井田淸德氏協議結果、鑑於時局之重大性、意見一致、澈底向組閣邁進、爲最適當的措置、關於組閣完成方針、得後任陸相爲先決問題、故宇垣大將、爲第二方策、廿八日決定再訪寺內陸相及杉山教育總監、或於三長官會議席上、再懇請推薦後任陸相、然宇垣大將、擬獲得陸軍之協力支持、保持協力態度、以圖謀打開局面、由此觀之、宇垣大將、依軍部當局折衝後而擬解決、

百武侍從長等參內宮中

【東京二十八日電】百武侍從長、於二十八日晨八時五十分、宇佐美侍從武官長、同時五十七分、湯淺內府、於九時先後晉宮、

衆議院方面靜觀推移

【東京二十八日電】第二控室尾崎行雄、田川大吉郎兩氏、對富田議長、以現下時局、對於日本憲政上、迫於重大危機爲理由、當此議會會期中、應以院議表示衆議院意志、或須採取適宜方法等建議、而富田議長、二十七日午後、在議長官舍、要求民政黨小泉又次郎政友會安藤正純氏兩之來訪、關於此項建議、交換意見之結果、對於憲政上可憂慮之精神上、雖完全同意、然宇垣大將組閣工作中招開議會、採取何項處置、此難免輕率之嫌、故當此際、爲嚴重堅視事態推移之意味上、仍保持靜觀態度、乃爲最好方策等、業已意見大略一致、又政民兩黨、關於時局、因具有重大關心、故依照情勢如何、或爲善處之意向、

宇垣擬成組閣方針

組閣本部 對陸軍强硬態度 協議法理的解決

【東京廿八日電】對於陸軍側强硬態度、組閣本部已經用盡可施之方策、關於法理的解決、亘廿六、七兩日、招至次田法制局長室、有所協議、更廿八日午前十時、又招請次田法制局長官、關於陸軍大臣之選任、舉行法制上之研究、頗堪注目、判明法理上下有如左解釋、

一、內閣官制第九條、規定省大臣有故障時、其他大臣臨時兼攝、又受命管理其事務、由此法文解釋觀之、以當組閣、而以其他大臣命管理陸相事務、亦非違法、

一、陸軍三長官答復不能推薦後任陸相之旨、故之經三長官推薦、對宇垣大將意中之人物交涉後、選任陸相、在法制上爲可能、

然第一場合、法文解釋雖如此、仍限於軍部、實際上不能適用、故斷然不採用、又於第二場合、雖理論的可能、然於實際問題、無有軍部諒解、而選任後任陸相時、保持部內統制爲困難、

日皇宵衣旰食 御軫念時局安定

【東京廿七日電】天皇陛下御軫念暗澹的時局、自政變以來、湯淺內府、百武侍從長、宇佐美侍從武官長、連日自早晨至夤夜、盡厥赤誠、以恭安聖慮、然陛下每夜、御寢亦較平常頹遲、御運動御時間、亦御中止、亦惟御祈安定時局、每晨御熟覽各報紙、廿七日湯淺內府於宇垣大將退下後、覲見天皇陛下、拜察委曲陳奏、又在興津之西園寺公爵、不勝恐懼、向內大臣頻頻打電、奉伺天機云、

拜受大命之宇垣大將

廿五日午前一時半參內、拜受大命之宇垣大將、午前二時退下、回到四谷私第、圖爲入私第之宇垣大將、

陸軍側觀測

【東京廿八日電】陸軍基於三長官會議、據由寺內陸相致宇垣大將之答覆、以爲與宇垣大將間之組閣折衝、告最後的手續、對今後發展、毫無期待、所成爲問題者、爲拜受大命之宇垣大將、因拜辭大命所發生之困難事態、如何圓滿收拾與否、據陸軍側觀測、宇垣內閣之流產、爲時間問題、

惟宇垣大將無軍部協刀、果然以何如方法進行組閣、亦爲問題、關於該案、可以想像、如一部盛傳之如左手段、即

一、除由陸軍三長官推荐外之大中將中物色而使之入閣案、

二、改正現行官制、任用豫後備大中將案、

三、使豫備役大中將復活現役而入閣案、

四、對軍部大臣降下聖論時、寺內陸相留任案、

然以上四案、由實際問題觀之、到底實現困難、假使宇垣大將敢行場合、招來可憂慮之事態、亦難預測、更外傳代理陸相、或文官掌管軍政事務、然拜受組閣大命者、選定如此畸形的手段、難以想像、陸軍爲宇垣大將之名譽上、以爲無有考慮之餘地、

如是宇垣大將之組閣工作、因軍部不協力、逢着致命的障碍、故組閣之流產、已爲決定的、觀測一兩日中當實現、

宇垣組閣之流產
僅爲時間問題耳

大日本青年黨向陸相提出進言書

【東京廿七日電】橋本欣五郎大佐所率領之大日本青年黨、廿七日向寺內陸相提出如左進言書、

進言書

如糊塗政局而誤會皇國之前途者、絕對不許、因此而失其眞正目的、則該責難必以死償之、吾等對陸軍當局、於確信的中樞推進力的歷史使命下、以不退轉之決意、而盡臣節之誠意、表示滿腔之贊意、並要望向初衷貫徹邁進云云、

對宇垣內閣之陸軍反對理由

【東京廿七日電】關於出現宇垣內閣之陸軍態度、盛行種種疑惑逆宣傳、然陸相候補之全部、拒絕入閣之理由、觀測大要如左、

一、釀成阻害國策統制之諸原因、責任之大半、直接或間接在乎宇垣大將、從而期肅軍之完璧、乃以軍之統制强化爲第一義、致努刀之今日、宇垣大將就任首相、則阻害目下節節進行之肅軍工作、因之招來重大事態之發生、尙未可知、

二、宇垣大將前當就任陸相時代、受關與企圖獨裁政治之疑惑、即不拘於該項事實、相信有力且廣汎、如此人物、於今日空氣中、成爲內閣首班、則刺激人心、招來不側之禍根絕對難保、

以上二點、似爲反對之根本理由、又斷行强力的革新政治、以爲與旣成勢力有關係絕對不可云、

陸軍態度仍强硬
與三長官會談亦無効果焉
寺內陸相對今井田說明

【東京二十八日電】今井田淸德氏、於午前十時五十分、在陸相官邸與寺內陸相會見、雖已要求宇垣大將與三長官之會見事宜、然陸相答謂因如照所回答之二十六日三長官會議結果之情勢、今日亦不能變更、總即會談、亦相信難副期待等語、並已說明因陸軍之態度、依然强硬、故即行會見、

與今井田會見後 邀軍部首腦協商

【又電】寺內陸相會見今井田淸德氏後、即將梅津次官、磯谷軍務局長、邀至陸相官邸、說明與今井田淸德氏會見內容、並以此爲中心、作重要協商、上午十一時四十分、西尾參謀次長亦到陸相官邸列席、重行協議、

今井田談話

【又電】今井田與陸相會見後、在組閣本部發表談話、爲宇垣大將使者、與陸相會見、該內容不能發表、宇垣大將、再與陸相會談與否、尙未決定、大體與昨日毫無變化、並不待陸相回答、予僅爲使者、而有何等結果與否、所不敢言、由陸相之答覆、恐怕無之、予除與陸相以外之陸軍首腦部會見、亦未預定、

流產？完成？
湯淺內府感困難

【東京二十七日電】宇垣大將、自拜受大命、着手組閣工作以來、業經三日、至二十七日午前、而謁湯淺內府、對組閣工作、有所協議、即宇垣大將、雖行最後努力、但現在客觀情勢、乃未脫出流產之危機、且各方面觀測、亦一致認爲難免流產、

即宇垣大將、以現在之狀態下、緩和軍部强硬態度、此實屬到底不可能事、而當此之危機如故、宇垣大將之最後努力、果對現下局面、有如何展開、又以宇垣大將與湯淺內府之會見、將生出如何對策、此點爲政界一般所最注視之點、湯淺內府亦對此種客觀的情勢、在現下事態下、認爲實非容易之事情、而對於其方策、現正苦慮、

宇垣大將雖最後努力、但流產危機、仍然不得脫離、

關於宇垣中間報告 與湯淺一問一答

【東京廿七日電】湯淺內大臣廿七日午後五時卅五分、退下宮中、同四十五分抵牛邊私第、略談如左、

問、閣下今日回第極早、然今後有訪人之預定與否、

答、今日無事、故早歸來、本官已無出外或會見之預定、

問、與宇垣大將之會見內容如何、

答、宇垣大將對之、只有報告組閣經過耳、

問、組閣中間報告者、由至今例類、稍微有奇異否、

答、從前有如此前例與否、予不知已、且今日之經過報告、果爲常態與否、不能言之、

問、宇垣大將、關於組閣預料發表何等確信與否、

答、當此時際、任何事項、絕對不能發表、

問、明日對於組閣、閣下對宇垣大將、是否談話、

答、予無有談話之權利、大命已經降下、予只要靜觀耳、

問、宇垣大將或更參內、而有召集重臣會議與否、

答、宇垣大將、將必參內、開重臣會議一事、完全無之、

問、外傳閣下不勝健康、此事如何、

答、如諸君觀察、異常健康、

不安愈加濃化矣
財界冀安定政局
組閣之危機與政情之深刻化

【東京二十七日電】宇垣大將組閣工作第三日、破局之情勢、愈益深刻、工作毫未見有何等進展、故財界各方面之憂色、漸次深刻化、即財界、關於政局、當然捨觀望成行以外、別無他策、又最近經濟界之實勢、據觀亦無悲觀之必要、因是、隨政情不安、尙不致影響到人心現出大局的悲觀情景、迄至今日、商品市場、比較尙未受政局影響、多爲外電表示行市、股份市場、除投機股外、一概底意堅固、諒影響輕微、但與軍部關係對立、襲來組閣危機及政情深刻化、乃致社會經濟轉換期之底流、恐有急角度作成表面化之虞、此足使不安增加速度的濃化也、經濟界一般要望、依然恐懼宇垣內閣流產、蓋因其成立、要望可漸進實施符合財界實勢之諸政策耳、惟一部觀測、不問宇垣內閣之成否如何、如今日軍部關係酷烈之情勢下早晚殆必有另一右翼內閣出現、當此之前、政局安定、未可望也、是可覘知對於宇垣內閣早已失去期待之傾向矣、故無論如何、隨政情不安、財界氣運低迷、與夫沈滯延久、實予經濟界損害匪鮮、因之要望政局安定之聲、愈益高昂、

國府決定以武力討伐楊張兩軍

【天津二十七日電】據當地接訊、謂楊虎城、張學良兩軍二十二日表面、雖表明服從中央、但楊、張兩軍所要求者、非只到底非爲南京政府之所可得承認、且共產黨合流於該兩軍者、已爲明瞭、故結局南京政府、觀測亦不得已將至以武力解決、然南京政府、現持以政治解決之態度者、爲行楊、張兩軍相互之離反、及內部分散工作、觀測只單以共產軍之討伐、欲達成目的之意圖、

密西西比河水災 損夫估計三億元

【芝加哥廿七日電】密西西比河洪水爲災、邇來愈爲綦重、漫延十一州、死者已達百三十七人、家屋被沖者有七十五萬戶、共損失估計三億元美金、其中密西西比河支流俄亥俄河之氾濫、更爲罕見、水勢洶湧、由伊里諾斯州開羅破堤而出、飛奔密西西比河而來、人心倉皇、不知所措、又加火災、飢饉惡疫相繼而起、極其悽慘、

美政府頒佈避難命令

【紐約廿七日電】美國政府鑑於密西西比河之氾濫、向該河流域五十公里之住民發避難令、

"希望迅速解決"
今井田淸德談稱

【東京廿七日電】今井田淸德氏、廿七日午後四時廿分、略談如左、

宇垣大將本日參內、請乞數日之猶預、數日一語、有二三日之解釋、或五六日之解釋、然不拘泥言語、希望企圖迅速解決、決非繼續持久戰、何時可達最後之點、不能言之、且待宮中之論旨、完全無之、組閣延長一日、故對各方面給予誤解及招來不安者、寔爲汗顏、吾等行動以爲須避街且增加國民不安、宇垣大將、據吾所見、決定大體之行動秩序、然非考慮行動結果不可、宇垣大將所考慮者、與內府會見之影響完全無有關係、反正吾顧回避使用事態之好轉或逆轉之言語、然大勢進展如吾等所考慮一般、現今仍不能發表如何工作云云、

今井田與記者團 一問一答

【東京二十七日電】今井田淸德氏、二十七日下午五時五十分、在組閣本部、延見記者團、茲誌双方一問一答如次、

問、關於優渥聖論問題、有種種風傳、未審究竟如何？

答、關於優渥聖論問題、非臣下者所可略事涉想者也、

問、亦進行詮衡軍部以外之閣僚乎？

答、未曾向各候補者會見晤談、備各界人士、持來種種意見、故還此參攷、各種應考慮之事、大體已作成腹案、

問、畢竟何時可對其他候補開始交涉乎？

答、衡現今事態略見好轉、余想其機會即到來矣、

問、已有事態好轉之豫測乎？

答、爲使其好轉、故思竭盡所有方法進行焉、

問、其後對於陸軍如何之交涉乎？

答、此點恕不能奉告、

問、仍不變更儘先解決對陸軍關係之方針乎？

答、先傾主力於最困難之問題、其後着手其他事項、相信尙不遲緩、

問、靜待湯淺內府何等回答乎？

答、無此期望、如彼便已告終、

問、君認爲現在情勢尙未絕望乎？

答、無論如何、企望調整、

問、然則猶未失望乎？

答、吾等信念、願向不失望方面續行協調也、

問、下午四時許之情勢、與現在之間、事態未有變化乎？

答、於外部工作、雖無參更之事、但在組閣本部、已進內中之準備、

今井田訪陸相

【東京二十八日電】今井田淸德氏、二十八日上午十一時半、由組閣本部到陸相官邸、訪寺內陸相、要求陸軍三長官與宇垣大將會見並作種種協議、

"須洞鑑全軍意思 斷念組閣爲最善"
陸軍態度毫無變化

【東京二十七日電】陸軍對於宇垣大將組閣工作、强硬表示反對、且因不推薦後任陸相、而組閣本部、定二十八日會見陸軍首腦部、再度懇請推薦後任陸相、如陸軍始終拒絕推薦時、要求明示陸軍對於宇垣大將反對理由、理組閣本部內發生此種强硬論、又傳宇垣大將、亦對於此點、具有相當決意、故陸軍如始終拒絕懇請時、則宇垣大將或對陸軍首腦部要求明示反對理由、亦未可宇、然陸軍對此抱有如左見解、故知垣大將如提出本問題、則宇垣大將與陸軍間、必展開異常緊張之場面、即陸軍對於宇垣大將組閣、部內情勢、業已再三再四以各種手續有所說明、故宇垣大將雖要求會見陸軍三長官、陸軍亦確固態度、到底仍不能招來何種變化、又關於反對理由、現因陸軍肅軍工作漸次就緒之際、故如招來部內反目、此乃成兩者共傷之結果、故陸軍必不採取此種辦法、又對宇垣大將、軍部認爲大將應諒全軍意志、以斷念組閣爲最善之途、

衆院各小會派將表示意思

【東京廿八日電】尾崎行雄氏等小會派、對現下政局、由擁護憲法之見地、關於在議會表示何等意思之提案、政民兩黨首腦部、決定自重論、即對政局波及惡影響之輕率行爲、絕對避之、然天皇陛下對時局御軫念、不勝恐懼、故爲奉伺天機之意義、須在議會決議之旨、意見、漸呈有力、廿八日中、因政局之進展何如、經各派交涉會議、特開議會、似議該宗旨、

宇垣大將組閣異聞
壯漢闖入組閣本部
宇垣乃悠然瞑想

【東京二十七日電】宇垣大將會見湯淺內府後、午後零時二十五分、大將由後門返還組閣本部同時、在大門似有等候大將返還身着洋服之三名壯漢、口喊『不要跑』等語、突破警察官之護衛、踏入室中、向大將前進、並突破記者羣、與大將身邊迫近時、遂被警視廳〃新撰組〃隊員捕住、此時宇垣大將始終不慌不忙、悠然走入自室、仍着外出洋服、坐在椅子上、閉目靜養、後經調查該三名壯漢之結果、係皇國農民同盟登石淸、愛國勞働農民同志旣與淸平、及高橋信次郎等三名、搜查身體結果、始知彼等欲向宇垣大將直接面提拜辭大命之決議文、

永野島田報告 伏見宮殿下

【東京二十八日電】嶋田軍令部次長、二十八日午前九時、與山本次官會談、關於宇垣大將之組閣工作、聽取其後情勢、十時五十分、謁見伏見軍令部總長宮殿下、關於二十七日言上以後之情勢、有所委曲御報告、午後一時半、永野海相、在總長室謁見伏見軍令部總長宮殿下、關於宇垣大將組閣工作之經過、並推移之時局、言上海軍之見解、

華盛頓州羅氏提議 太平洋防備强化案 遇左翼反對不成立

【歐林比亞(華盛頓州)廿六日電】華盛頓州下院議員約瑟羅巴特廿六日對州下院提出向聯邦政府要求太平洋防備强化之建議案、然左翼議員團反對、謂既爲備日本攻擊、强化太平洋防備、何故爲備英美戰爭、不行加拿大國境之防備、羅巴特氏之建議案、爲侮辱日本人及東洋人、猛烈反對、竟將其建議案使之歸於泡影云、

英以鐵路材料 向中國售賣

【上海二十七日電】據當地接得之情報、謂英國自以前對中國、會羅起諸物資之推銷、而以日前加克土里滋克氏來華爲機會、傳稱盛行活躍、英華間之交涉、頗爲活潑、庚子賠欵委員會、最近以十五萬磅、託上海之安德利斯會社、向英國求爲修理廣九鐵路所要之諸材料、對此與德國間、似行猛烈之銷賣競爭、英國更策謀售賣全華鐵路所要之材料、又使軍部、欲一手供給軍用通信機材、現爲種種工作中、

淺野長勳侯 病勢惡化

【廣島廿七日電】淺野長勳侯會患病、一時保持小康、然年齡九十六歲、頗堪憂慮、廿七日夜以來、病勢惡化、脈搏有變態、睡眠亦不充分、加以衰弱、病態異常可慮、

賈畢氏傷恙 殆告治癒

【福岡廿六日電】法國飛行家賈畢氏、曾在九州背振山不幸衝突、法日長途百小時飛行之壯圖、竟歸泡影、且身受重傷、經日本醫學權威者、衷心的治療、折骨已告治療、廿五日離病床、散步迴廊、異常歡喜、

冬季必備

請用調整內分泌素分泌及旺盛血行之中將湯！

◇……現在已經臨到漸趨寒冷之冬季三個月過止在此期間所襲來之婦女諸症的唯一良法

婦女体質、一旦感受風寒、頗有累及畢生招來各種婦人病之重大危險性、先則乍寒乍熱、頭痛暈眩神氣倦怠憂鬱不勝、繼則呈各種不安靜之現象、而且月經不調、小腹疼痛、赤白帶下等婦人病徵兆、率隨之而起、

病症之患者、必漸行惡化、倘不用適當方法治之、置諸不理、終必陷於後悔無及之不幸的命運、

當此寒冷季節、無論何人、均不可忽略、一感身體異常、即宜服用馳名世界的中將湯以治之、

中將湯者、非局部奏效之藥、確係旺盛血液、調整補給內分泌素、對於纖弱之婦女體質全部、均有作用、故能收根本治愈疾病之效、依其綜合效果、完全可達成治療與豫防兩方面之目的、此實婦女休質健康之增進劑也、

寒冷之日、如服中將湯、則偏体生温、有如陽春和煦之感、

而於感冒、不拘男女、用之均奏良效、無有副作用、實其特長也、」

一定價一

試用包	￥・20
3日包	￥・50
7日包	￥1・00
15日包	￥2・00
25日包	￥3・00
40日包	￥500
35日包	￥10・00

婦科靈藥
中將湯

（主效）
腰腿發冷　虛火頭痛
眼花暈眩　月經不調
小腹疼痛　歇思脫里
神經衰弱　子宮病
赤白帶下　肩腰麻木
喘息感冒　產前產後

各地著名藥房均有出售

本舖
株式會社 津村順天堂
本店 東京市日本橋區通三丁目　電話日本橋二六〇六八
支店 大阪市南區長堀橋筋一丁目　電話南二五一四五六

11—12B

招生廣告

一、募集人員　約百名
一、應募資格　高級中學卒業者或有同等以上之學力爲合格
一、申込期限　康德四年一月卅一日限
一、入學試驗　康德四年二月（俟日時決定時則行志願本人通知之）
一、入學試驗地　齊齊哈爾、哈爾濱、新京、吉林、奉天、錦州、（試驗場俟後通知之）
一、試驗科目　化學（有機化學除外）日語、國文（作文）物理（磁氣電氣學除外）數學（代數、幾何、算術）口頭諮問
一、本校學則必要印刷物請求郵送時在請求信內得附三分郵票爲要
一、校址　新京特別市興安大路西詰

新京醫學校

認明鹿頭商標

宜維護閤府健康！

近日外間頗多傷風咳嗽之流行。公共場所，嗆咳之聲時聞於耳。府中長幼之健康。此時誠宜加意維護。維護之道。當服帕勒托。因其補力强而消化易。日常服之，足以補血滋陰。開胃壯力。

各大藥房均有出售請認明「帕勒托」字樣爲記 備有詳細說明書列舉帕勒托種種用途函索即寄

哈爾濱　奉天　大連
總經理英商祥茂洋行

帕勒托

我們最純的（六）

本科第一學年　兩級百二十名　高等預備科　高中卒業一級五十名
日語專修科　兩級百二十名　中等預備班　高小卒業一級六十名

奉天大同學校 招生

報名　二月一日截止
考試　二月二日

簡章函索即寄

奉天小南關大街路西　電話（四）二五八六號

岩里別府淋藥

免費奉贈

對於惠購內用「別府淋藥」者、添贈滲透吸收殺菌效力的涅奧撒爾銀尿道坐藥七日份及淋滅器一件（定價二圓者）不取分文。

特約店

奉天青葉町一四	滿洲藥房
同　木曾町歡樂境	立花藥房
同　淀町一五番地	福壽堂藥房
同　千代田通一六	那須藥局
同　紅梅町五五	金子藥局
同　小西關大街路角	吉本大吉藥房
同　平安通一一番地	平安藥局
奉天浜花通五番地	ナニワ藥局
撫順東三條通市場角	ハレルヤ藥店
鞍山北三條町一丁目	保健堂藥局
營口新市街	寶滿堂藥房
遼陽白塔大街郵便局前	亞木文光堂
鐵嶺松島町	若松屋藥房
安奉線連山關	久恒商店
四平街發祥街	資生堂藥房
同　南三條通	岸回生堂藥房
同　中央通	三共藥房
蘇家屯昭和通	小池延壽堂
錦縣小南門外東亞興業治療院	津田宗計
開原福昌街一	森田洋行
安東縣市場通八丁目	龍雲堂藥局
同　安東驛前通	石本藥局
同　中央通二	土井商店
熱河省淩源南大街	田中大藥房
同　淩源縣鄭家屯	窪田廣濟堂
熱河省承德粮市街	承德大藥房
赤峰二道街	富永藥局
錦州省錦縣新市街滿鐵街	日滿藥局
同　東門外大馬路	協和大藥房
新京三笠町三丁目	西澤杏雲堂
同　東三條通六〇	新京藥局
同　老松町一番地	山口商店
同　東一條通り	大陽堂藥房
吉林商埠地	盛倉號藥房
同　大馬路驛前通	三井藥局
奉吉線北山城子大街	本多衛生堂藥房
京敦化城內東門街	松壽堂藥房
間島省吉林省志仁縣	臨洋行
同　延吉市第四區	倉藥店
同　龍井市	木崎回春堂藥房
圖們驛通	堤蘇生堂
琿春	丸富洋行
興安北省海拉爾西大街	山崎藥局
同　滿洲里三道街	小出洋行
同　東省札蘭屯	藤本洋行
同　南省王爺廟興隆街	精方藥房

譽爲世界第一的溫泉佳境日本別府溫泉場內所精製的「別府淋藥」、因爲對於淋濁白帶下等有迅速顯著的效果、故祗以兩三日的服用、所有膿血疼痛等症便可消退、再經過一星期病情大見痊癒、而臻無憂之境

◎淋病治療書、實驗者謝函集等、承索即寄、不取分文

藥價　試用二圓　三圓・五圓・十圓　無効退金

別府市鶴水園
岩里天然堂
振替下關八九四〇

勒吐精代乳粉

小孩發育每週進步

母乳不足或因他故須用人工哺養小孩著名醫生皆介紹勒吐精代乳粉蓋此粉用新鮮純潔脂肪充足之牛乳另外加乳酪與天然乳糖用科學方法製成故一經用適量開水冲調完全與母乳相同

樣品券
奉上郵票兩角請寄勒吐精代乳粉樣品一罐及育嬰指南一冊此致
奉天商埠地五緯路九號 英瑞煉乳公司
姓名
住址

養成將來國家棟梁 訓練青年 定自三月一日起施行

【新京專訊】軍政部、民政部、蒙政部三方面政府當局、以現代青年、爲國家將來之主人翁、關係於未來國運之隆替至重且鉅、是以對於一般青年必須加以相當之訓練、以爲國家完全之公民、與建國之棟梁、因此該三部協議制定暫行青年訓練規程、以使青年得受相當之訓練、乃於一月二十八日公佈、其原文如左、

●暫行青年訓練規程●

第一條、青年訓練以陶冶青年之身心養成健全之國民藉資增强警備及國防之維持能力爲目的、

第二條、受青年訓練者定爲十六歲以上十九歲以內之男子

第三條、相當於左記各項者得不使受青年訓練、

1、殘廢者、

2、身体虛弱不堪受訓練者

第四條、關於青年訓練之事務由軍政部大臣監督之至於各部所管事項由主管大臣監督之、

第五條、青年訓練之實施由協和會行之、

第六條、青年訓練之實施地域由軍政部大臣規定之、

第七條、關於實施法之必要規則另定之、

●附則●

本規程自康德四年三月一日實施之、

又訊、軍政部以訓令第四六號、民政部訓令第一五號、蒙政部訓令民文第二二號於一月二十八日向全國管下訓令、關於施行青年訓練之暫行青年訓練規程、施行規則、其原文如左、

暫行青年訓練規程施行規則

第一條、青年訓練之實施、按縣旗市及特別市之區域、由協和會、縣、旗、市及首都本部施行之、但有特別情形時、得令併鄰接區域之青年訓練實施之、

第二條、設置青年訓練所、爲訓練實施機關、關於青年訓練所之規則、由協和會定之、

第三條、翌年度實施青年訓練之地域、於七月末日前、決定後令達各關係機關、

第四條、省長、首都警察總監、及哈爾濱警察廳長、每年九月末日以前、調製青年訓練實施地域之青年訓練適齡者名簿、交付協和會關係機關、

第五條、接到前條名簿之該協和會機關、參酌下列事項決定受訓練者、指定應入之訓練所及日期、通知本人、

相當於暫行青年訓練規程第三條者、

學校在學中者、

身在特別之青年教育或訓練組織受軍事訓練者、

現爲公務員者、

第六條、青年訓練分前期後期二期、前期施行基礎訓練、而軍事訓練須在一〇〇小時以上、後期 在前期終了後二年以內、隨時召集對於基礎訓練不合格者、施行補備訓練、對合格者施行補習訓練、

軍事訓練之課程、由軍政部大臣規定之、

第七條、地區警備司令官及興安省警備軍司令官、爲檢查青年 訓練之實績、在訓練終期、選定部下官長及其他人員命爲青年訓練查閱官、使其施行查閱、

查閱之方法、由查閱官計畫之、

查閱官在查閱終了後、兩星期以內、添付實施查閱之情形成果、及對於將來之意見呈報地區警備司令官或興安各省警備軍司令官、

地區警備司令官及興安各省警備軍司令官、添付意見、以次呈報軍政部大臣、

第八條、有特定目的之其他青年教育或訓練組織、亦施以必要之軍事訓練、爲此地區警備司令官及興安各省警備軍司令官、應照實情講求能達到目的之適宜方法、與主任協定實施之、

第九條、青年訓練之施設及實施、直接必要之經費、爲關係地方團體負擔、由軍政部大臣與民政部大臣或蒙政部大臣協議決定之、

在全國設置 四十九處

今年度行將設置者、統計全國青年訓練所、共四十九處、而訓練所之全收容力、爲一萬三千人乃至一萬五千人、訓練方法、一年分爲五期、每期以兩個月告竣、共間修得公民科及敎練科、公民科更細分爲協和精神科、法制科、厚生科、產業科、日本語科等五科、敎練科目、乃課以敎練及体操也、凡收容之青年、須年齡在十六歲以上、十九歲以下、身体强健者、方合條件、俟訓練終了後、使歸鄉里、以任指導農村、庶可舉極佳之成果、頗爲一般所期待、復次、訓練所指導員以日人協和會員爲原則、年齡須在二十五歲以上、三十五歲以下、而此等指導員之養成、自二月十日起、至同月月底止在協和會內敎養、至訓練所使用之敎科書、刻下由政府各部權威者執筆、大体本月末可以編竣、下月二十日左右、豫定可以印刷裝訂完了云、

客歲蘇聯軍不法越境事件 達一百五十餘件 蘇方無反省之態度可知

【哈爾濱專電】滿蘇東西國境之蘇聯軍不法行爲、滿日方面雖屢行抗議、而不法越境、仍未嘗間斷、茲聞客歲一年間發生之件數如左、蘇聯之如何無反省態度、可想而知、

▲東部國境不法越境(內計)

烏蘇里地方	二十二件
烏蛇溝	三十二件
陸境	十八件
松河家	二件

▲侵犯領空十五件(內計)

烏蘇里地方	三件
烏蛇溝地方	二件
陸境	八件
松河家	二件

▲西部國境不法越境十二件(內計)

瑷琿地方	九件
陸境	三件

▲移動國境界標不法測量二件(內計)

瑷琿地方	一件
陸境	一件

▲東部國境不法越境卅四件(內計)

阿牟爾地方	三四件

▲侵犯領空六件(內計)

阿牟爾地方	六件

▲妨害河川航行二件(內計)

阿牟爾地方	二件

▲移動國境界標不法測量一件(內計)

阿牟爾地方	一件

▲密輸八一件(內計)

阿牟爾地方	一件

再以地域觀之、烏蘇里地方爲二十五件、東部陸境地方二十六件、松河家地方八件、阿牟爾地方四十四件、瑷琿地方十件、西部陸境地方四件云、

濱綏線濱洲線 食堂車等營業 定期由總局接收

自北鐵開辦以來、歷史最久之萬國公司所辦之濱洲濱綏兩線食堂車及寢台車營業、近將由鐵道總局正式接收、濱洲線在二月一日、濱綏線在三月一日、決由總局經營、[illegible]舊北鐵營業、完全歸於總局之手、接收後、除存續濱洲濱綏兩線獨特之俄國飯菜外、並行準備日滿飯菜、以圖歐亞聯絡、內外人旅客之便利云、

天氣豫報

廿九日　北西風　晴

二十八日溫度　最高 零下九度四　最低 零下一九度六

法院旁聽錄 與人口角摔死 女兒吃了官司

朱鳳鳴、梨樹縣人、三十二歲、住八家子村、昆仲三人、均業農作、朱某生性愚魯、康德二年租種許明周冊地十五晌、議定租糧四十五石、於秋成交租時、尾欠租糧二石五斗、經關鳳山、孫永德、朱廣財、王立堂等說項、緩期十月二十六日交付、至期關鳳山等往討、朱鳳鳴意存違約、彼此口角、朱鳳鳴一時氣忿、遂將四歲女孩、舉起摔傷身死、擬以先發制人計、當即報警、將關鳳山等綁送警署、聲稱將伊四歲女孩故意摔死等語、案送梨樹縣司法公署、偵訊結果、眞相大白、乃係朱鳳鳴自己摔死屬實、將朱鳳鳴判處徒刑五年、該犯不服、上訴奉天高等法院、經審判長張兆麟、于本月二十七日開庭審理、茲將筆錄記下、

問、（朱鳳鳴）多大歲數、
答、三十二歲、
問、那縣人氏、
答、梨樹縣人、
問、住什麼地方、
答、住八家子村、
問、你家都有什麼人、
答、有父母、兩個兄弟、一個女人、
問、有產業麼呀、
答、靡有、
問、因你犯故殺罪、經梨樹縣司法公署、判你徒刑五年、你不服上訴本院、你將理由說說吧、
答、我太屈啦、因爲二石五斗穀子、我能把自己的孩子摔死嗎、
問、你的女孩子、叫什麼名字、
答、叫小妞、
問、幾歲啦、
答、四歲啦、
問、不是五歲嗎、
答、死那年四歲呀、
問、那一天死的、
答、康德二年十月二十六日死的、
問、午前、午後呢、
答、午前哪、
問、你說怎死的、
答、從炕上吊地下、栽死的呀、
問、你因什麼報告警察的、
答、因和他們口角起來、孩子害怕、他奶奶抱他、一動就吊地下栽死啦、靡報警察呀、
問、和誰口角呢、
答、關鳳山、孫永德、朱廣才、王立堂四人、和我要地租子、口角起來的呀、
問、欠多少租子、
答、我一共租許明周十五日地、每日三石、共四十五石、就欠二石五斗穀子未給、我那能把自己孩子摔死呢、
問、你孩子、因什麼吊地下啦、
答、因我與關鳳山等口角、孩子害怕、他奶奶未抱住、就吊地下啦、
問、因什麼口角呢、
答、因欠許明周二石五斗穀子、非逼要不可、爭吵起來、害怕吊地下的呀、
問、你說的全不對、因你欠二石五斗穀子不給啦、關鳳山給說合你不給、口角起來、你把小女孩子摔死、將關鳳山、孫永德、朱廣才、王立堂四人都綁上、就說是他們摔死的、報警送案的、是不是呢、
答、不是、實在是由炕上吊地下栽死的呀、
問、炕有多高呢、
答、二尺多高吧、
問、二尺高、四歲的孩子、吊地下就能摔死嗎、
答、炕上還有二條口袋、由口袋上吊地下的呀、
問、吊地下就死啦、
答、是、
問、你先摔的、頭一下摔炕沿上、第二下摔墻上、墻上還有血、你看未死、又踢一脚才死的、驗單上載明、摔傷二處踢傷一處青色呀、
答、那塊青色、是長的記呀、
問、既然吊地下栽死的、你因什麼把關鳳山等都綁上、報告警察說他們摔死的呀、
答、我靡報告警察、是他們先報告的呀、
檢察官張泊、起立陳述意見、本案事實明瞭、請貴院依法核判、
指定律師丁樹楷起立辯護本案被告人、有無反証、以資調查、請貴院核辦、
審判長宣諭、本案今天辯論終結、候判、畫押下去吧、
（閉庭）

米珠 市署謀統制糧店 目下愼重考慮中

去年以來市內糧價並其存量統計

奉天省垣之物價、自去歲十月間以來、逐漸騰漲、就中尤以食糧及米麵等物價、異常昂貴、已誌本報、市公署方面、爲確圖將來之對策起見、即派員詳確調查、結果、除因去歲之年景歉收外、更以糧稅之關係、遂而騰漲、現爲謀打開此項之僵局、即將擬定施行統制糧店章程、以資管理、目下鑒於行市仍有繼續騰漲之勢、正在審愼考慮中、茲調查去歲以來食糧之情形如下、

去歲十月份、市內糧商四十四戶中、收糧量共爲四萬二千五百餘石、十一月份、四十七戶中、共收糧五萬五千八百餘石、十二月份、四十六戶中、共收糧十一萬七千二百餘石、就中以一般民衆普通所食之穀類紅糧而論、其價目繼續騰漲之情形如下、

十月份每斗四角三分、十一月每斗五角二分、十二月份每斗六角六分、一月份、每斗則爲六角九分及七角不等云、

全省保安衛生會議 昨已開幕

奉天省公署警務廳、關於省內各縣之保安及衛生事項、確圖整理、業經擬定召集省內一市二十八縣各警務機關之保安衛生主任、舉行會議、已誌本報、茲各縣保安衛生主任等、業於二十七日相繼來省報到、施於翌二十八日午前十時許、即在警務廳大講堂舉行開幕、於全體入場後、即行開會、其次序如下、

（一）開會、（二）向國旗最敬禮、（三）致詞、（謝衛生科長）（四）訓詞、（前田警務廳長）（五）開始討論、

當日會議中之主要事項、厥爲關於中央規定頒布之醫師法及漢醫法規、並施行事項、該會議之日程、預定爲三日間、至三十日午後四時許終了閉幕云、

駐滿海軍部 紀念上海事件

【新京專電】二十八日適値上海事變勃發滿五年、是以駐滿海軍部爲追懷當時並追悼戰死將士之英靈計、擬先舉行關于事變之隊內的講話、然後參拜忠靈塔、海軍紀念碑、並往弔南嶺戰蹟云、

教廳積極改善 全省教育

奉天教育廳、現鑒于省內小學教育、成績欠佳、有積極改善之必要、爲明瞭省內小學敎育狀況、以作改善之根據計、特製定調查表式、于昨隨令頒發各縣敎育局、將各該縣內小學校之現況、敎員薪金多寡、及敎員資歷等、一併詳細查塡、限于二月十五日以前、呈送來廳、以備考核云、

坪川學務科長出發 調查縣立中校

縣立中等學校、由省接收等情、已誌本報、茲聞省內各縣立中等學校、業經奉天教育廳調查完畢、共計約有六十餘校、省署爲明瞭各該縣立中等學校實況、有實地調查之必要、特派教育廳坪川學務科長、民政廳藤井財務科長、總務廳近藤經理科長、于二十八日出發、赴瀋陽、遼中、梨樹三縣、實地調查各該縣立中校實地狀況、俟調查完竣返奉後、作成調查項目、再組織調查班、分赴省內二十八縣實地調查、約二月內調查完竣、三月起即着手接收、同月內接收完竣云、

孫大臣來奉

中央財政部孫大臣、爲視察地方財政狀況、於昨二十八日午後五時許、由京蒞奉、一宿後、即定於今二十九日午前九時許、轉赴鐵嶺、視察該縣財政情形云、

郵政管理局長 監察處會議

【新京專電】交通部爲圖刷新郵政監察事務、定於廿八、廿九三十之三日間、在日滿軍人會舘開第一次郵政管理局監察處長會議、其日程如左、

▲第一日、（廿八日）大臣訓辭、司長演說、諮問事項、▲第二日（廿九日）舉行協議、▲第三日、（三十日）講演懇談、

商會附設公斷處 將銷燬逃商賬簿

本市商會附設之商事公斷處、自成立迄今廿餘載、所辦逃商案件、在會存有賬簿甚多、關于保管殊感困難、且該賬簿均係逃商所遺、既不完全而所記載又不可憑信、並已失却効力、該會曾開會議決定、擬將由民國十五年以前之賬簿、一律銷燬俾資清理、業經呈請省署、俟批准後即實行銷燬云、

去年十一月 租稅收入激增 一千七百餘万圓

【新京專訊】於去年十一月中之各種租稅收入、爲一千七百九萬二千八百二圓、一月以降、到十一月之累計、達一億六千八百十三萬五千九百十一圓、反映滿洲國產業之順調發展比前年度累計之一億四千六百八十四萬五千八百七十八圓呈二千一百二十九萬三十三圓之收入激增、

	十一月份	累計
關稅	九、〇二六、六〇四圓	八三、六八五、八四一圓
噸稅	五五、二七四	二九六、一七二
鹽稅	一、八一七、一四七	二四、三一一、二七九
田賦〃	五八三、五五九	九、六六八、七六九
出產〃	一、九六四、四一〇	七、〇六六、四〇〇
鑛業〃	三五、三七一	八一九、六五一
營業〃	四四四、一五四	七、三四〇、八四〇
牲畜〃	四二一、九九六	二、五七四、八六〇
煙草〃	一、一五六、九八三	一二、二〇五、三九八
酒稅〃	七二一、七九二	七、二二七、三一〇
統稅〃	四六九、二五一	三、六五七、六〇〇
雜稅〃	七〇、三一九	五六一、二四二
印紙收入稅	一、一三五、八四二	八、七二〇、五四九
合計	一七、九〇二、八〇二	一六八、一三五、九一一

各街巷口 禁止任意張貼廣告 警廳嚴飭勵行

瀋陽警察廳、頃以市內各關墻壁、張貼各項廣告、事前多不呈報、且亦未得該管警所之許可、竟而任意張貼、實居多數、現爲取締該項任意張貼計於二十八日 訓令所屬各 區署所、其原文如下、

查廣告之揭貼、係於康德二年奉省令第七號之規定、對廣告物取締規定上、於事先必須呈報、而最近以來、市內各街巷口、常見無呈報之各種廣告物、任意張貼、如斯不但關係法規威信、並有碍 都市之觀瞻、仰即嚴重取締而勵行之、同時對已揭貼之各種商品及營業廣告等、須依廣告物取締規則第四條之規定、得命其除去云、

駐奉英總領事 巴氏將回任

目下賜假歸朝中之駐奉英國總領事巴特拉氏、現擬二月上旬歸任、共代理領事莫蘭德氏已決定調任爲駐大阪領事矣、

救濟貧民分配捐金 今日覆查

奉天省社會事業聯合會、爲救濟市內一般貧民配給募得之救濟金、特於二十七日午後二時許、在康德俱樂部召開理監事會議、結果、鑒於市內貧民人數之過鉅、募得義金無多、決定於今二十九日開始由該會組成覆査班二十組、每組工作員二名、分向貧民住在之地帶、會同各該管轄警所實地調查、茲將其擬定各項錄下、

（一）調査班之組成、全體二十組、共爲四十人、由省署派員十名、市署十名、道德會十名、孔學會五名、紅卍字會五名、聯合組成、於二十九日集合於民政廳、然後分途出發調查、

（二）調査時對於認爲應行給予義金之貧民時、則掣給領錢執照、分爲十歲以上者爲大人、十歲以下者爲小人兩種、

（三）救濟金於二月二日由各區警察署內發放、（至大小人分配數目於此次覆查後再行擬定）

（四）已收義金情形、此次義金、於年前聯合舉行歲末同情週間、向各方募集結果、共得三千餘元、連同中央撥給之一千二百元、結果並尙有未曾提交者、共可得五千餘元之譜云、

訪日宣詔建築圖案 當選定期揭曉

【新京專訊】關於訪日宣詔建築物、爲宣揚宣詔精神、前會向一般募集圖案、已由日本朝鮮滿洲各地、寄到應募作品共計二百七十餘件、當於二十六日假國務院會議室經審査委員會各專門家、嚴加審查後、決定優秀作品數件、定於二十七日下午三點、於國務院講堂行最後審查、決定等次後、即向當選者通知、並登載政府公報、及其他報紙云、

施粥 日達千二百餘人

南關紅卍字會、爲救濟市內之貧民、曾經設置粥場、已誌本報、茲該場自設置後、每日前往吃粥之貧苦人民、極爲衆多、於本月二十日調查結果、食粥者每日共達一千二百八十三人、就中男子一百七十五人、女子七百八十七人、男孩一百二十七人、女孩一百八十二人云、

宮內府 人事調動

【新京專電】以一月一日表記發令人事如次

宮內府警衛官 工藤忠

任宮內府侍衛處長敍簡任二等

宮內府警衛官 金智元

任宮內府一等侍衛官敍簡任二等

十二月份 屠獸統計

康德三年度十二月份、本市屠獸之統計、刻由瀋陽警察廳衛生科發表如左、

一、南關屠場—猪一四七六口—馬九一頭、—騍二八頭、

一、北關屠場—猪四三五七口、

一、南市場—猪一四二五口、馬九一頭

合計猪七二五八口、馬九一頭騍二八頭、

法律問答

今有某乙侵佔某甲之欵數千圓、以此欵作某私立學校之經費、某甲在法院起訴、業經判決令某乙償還、並令該學校負連帶償還責任、惟某乙無有償還能力、該私立學校僅有校舍數間、該學校既負連帶償還責任、可否請求法院、將該校舍辦理假扣押、或假執行手續、請答覆爲盼、安東商人謹啓

答 可以請求法院扣押他的校舍、

解答者 辯護士 藤原鐵太郎

一私拐衣服一

北關德勝花園胡同、住有袁景三者、係新民縣人、曾在某成衣局充當外柜、因積欠債務甚多、無法償還、遂於二十七日下午將成衣局所做大氅衣服十餘件、乘間拐逃不知何往、現在成衣局掌柜查找無着云、

一因債尋死一

大南邊門外、住有朱煥廷者、年三十餘歲、向務小本經營、因每日所賺入不敷出以致積欠債務甚多、無法償還、竟抱厭世主義、於二十七日購買毒物一包、吞服尋死、幸經家人查知、即送往醫院灌救、未致殞命云、

一新婦潛逃一

大北關王榮園子胡同、住戶葛紹周、年二十八歲、係成衣手藝、于上月間經媒人之撮合、娶李姓女爲妻、該新婦于二十七日午前十一時乘其夫外出、將細軟物件席捲、潛逃無踪云、

一車夫被傷一

小南邊門外、廿七日午前十時許、有車夫趙某、趕三套馬車、拉運氷塊、行抵該處、因路凸凹不平、氷滑如鏡、不加小心、尙揮鞭急驅、詎奔馳之際、砰然一聲、車乃顚覆、趙某眼快急行躲避、已被車轅打傷足部、當時不能舉步、經同伴扶起、令其舉步活動多時、仍不能行、遂僱洋車送醫院診治、而車馬均無損害、僅氷塊摔壞兩方云、

一捕獲小偷一

大西關靈神廟胡同、住戶高姓院、于二十七日上午、忽進去小偷、意欲行竊、被該院住張子忱瞥見、當將其抓獲、暴打一頓、轉送警所罰辦、該小偷年約二十二三歲、姓張、現在無事云、

一誘拐村姑一

瀋陽縣二區管界、關麥峪村、有關錫恩者、年卅六歲現充該村自衛團團總、竟與該村住民關惠普之胞妹、勾搭成姦、日久二人情熱備逃事後關惠普忿恨之下、當往該管警署開具關錫恩、及其妹之年貌控告在案、現該署除飭所屬一體查拿外、並電瀋陽警察廳請求協助、在本城各關查緝云、

一婦人吞金一

大西關會元當胡同、住戶黃子揚之妻馬氏、年三十二歲、于二十六日晨、不知因何、竟吞入肚內赤金耳環一只、幸經黃某發覺、乃急送醫院救治、當不至於死云、

警察廳去年度 辦理案件統計

據調查、瀋陽警察廳、于康德三年度中、辦理市內發生各種案件、內分刑法、與特別法兩罪、計發生者四一六六件檢舉者五五〇八件云、

一投井遇救一

大東邊門外黃土坑附近、有土井一面、于二十七日上午、忽有一年約三十一二歲之某甲投入井內、被附近張姓小舖執事人瞥見、當叫來多人、將其救出、已凍得戰

冠蓋往來

▲河本、山西兩前滿鐵理事、廿八日上午三時十八分、由京抵奉、

▲孫財政部大臣、廿八日下午五時十分、由京抵奉、

▲佐原總局營業局長、廿八日下午五時四十五分、乘亞細亞號快車、由奉赴連、

婦女週刊

婦女識字運動

已"成"爲"當"前"急"務

（非女）

在"滿日協和。自婦女起"的格言下。我就想到我國婦女們應該有識字的決心。而後對於家國。才能有所貢獻。

如今我國婦女。對於識字運動。雖然不久以前。有過很大的努力。但是事實依舊很難於往前發展。結果若干婦女仍是等於盲目一樣。在忍受着無味的苦。

社會上的巨輪不住的往前輾動。無論什麼樣的事情。要打算積極言語傳達改換到另一個方法。或是語言傳達已經達不到的時候。只有拿文字來替代。但是文字的表演。是要經過一種訓練的。這種訓練。因爲有時間的限制。就是不到所限定的時候。決不能有什麼成功的可能。這種成功。就是極普遍的。也是很難。在社會上。文字普遍的力。在現在雖然社會生活極爲活動。但是期待着這種成功。那又是很遲慢。所以婦女的識字。在若干年代的經過之下。已然感覺得沒有什麼表演的實現。那末。也就是要打算把言語傳達。改換到文字的表演。很難的了。而甚於現實社會語言及常識的需要。已經是很充分的待文字來補充一。所以識字運動。爲現狀生活下的急切的事件。

可憐的盲目婦女。在可以隨便消遣。尋常拾取常識的機會上。因爲失去識字的工作。這是多麼可惜的事!?

況且。婦女在家庭治理上。比較要多一點努力。在在尤其要需要文字來補助智力的不足。更可以增加一些常識。豐富的灌輸在婦女們的腦子裡。外面呢。婦女應當知道的更多了。可是就社會的一般來考察不識字的婦女嘗嘗抱着十分痛苦而自甘沉淪在黑暗社會裡似的。於是在婦女的種種問題上。無一不發生極大的障礙和改緩原動力。——這的確是社會間一種不可言狀的痛苦。也是婦女們所急於朝夕改換的!

每個學校裡的正式課堂以外。有加入夜校識字班。那盛的時候。竟至蜂擁而來。又可見婦女們對於識字是如何拖着很大的希望!而他們的成績也是不錯。但是"曇花一現"就取消了!我們爲補救社會上的弱點。所以擬這樣一種建議。在民衆的教育團體。由於先事調查的結果。而製行强迫識字運動。凡是教育成功的有繼續再去教育以後的新生爲標準。無論歲數之大小。只論及程度之高下。這樣推行幾年。識字運動。準能達到很好的地位。這關於滿日協和前途的力量不少。婦女界如果能够自動來注意到此項。當然效力發生得更快了。我們看着婦女的文盲。實在是等於有殘廢的人們一樣!

所以滿日協和。自婦女起。尤其應把基礎建設在識字上。——當然。於致力滿文而外能致力於日文更好!

現代女性們 選擇"對方"的標準線

（上）

劉祖蔭

時代是挿着新舊的兩面旗幟。在人們的前進戰綫上翻舞着。一切物質。文化。也都隨之起新陳代謝的作用。在這變化之中。便生出許多的醱酸素來!而生在當代下的青年男女。正置新舊婚姻交戰的漩渦中。想要得到一個愉快的家庭。鍾情而能幹的對方。是很難儀的。的確。我也相信在這樣一個時期裏。虛榮與騙詐。蒙罩着個個人的心弦。一些物質的眩惑。肉情虛僞的圈套。佈滿了這人間的行程上。你偶一不慎。便要墮落。甚至於消減了你整個的靈魂。與一生的生命。以致陷入苦海。那可憐的『羅曼斯』在黯沉的一角的悲慘嚧聲。以及託着粉紅色的夢。望海興嗟的。實屬不尠。女權的伸張。婦女的解放。到現在最低限度。已經發展到相當的步驟了。然而尚免却不了人間悲哀慘劇的表演。是甚麼緣故呢?

英國女醫家瑪利司卡托說。『男女兩性。到了情慾躍動的時候。便會起了一種慾望。不期然而會向對方暴露出他們的底蘊。是渴望兩性的同居』青年的男女。到了青春之際。便會發生了性的需要。時常要想向異性要求愛的慰藉。以免自己的孤寂。單調。是無論任何人都承認的吧!所以在這個時期。是少女一生最重要的關鍵同時還是一世幸福。悲哀的造成交叉點。而一般爲父母的。或本身。應該予以細心的注意。並砥礪的考慮。不致將自己的兒女。或自己的青年。斷送到無用之地!

現在本着個人的理想。聊聊陳述一些意見。如果能有裨益於大家有補於當代。是榮幸萬分的了。

一。家族方面

我們當選擇對方的時候。首先要想一想。他的家庭是否良善。一個站在社會尖端的典型人物。或富有理智才能的人。他的家庭的父母。一定是有特殊的嚴厲教訓。並合理的勸導方針。

A…。他的父親是甚麼職業一生所作的事業並人格。是否正確忠直而有否奸詐欺騙的劣根性。並稀得若何的不良的嗜好。這些都得暗地考查。因爲人類都是有一種遺傳性。如果有不良的嗜好奸詐的不良行爲。他的子女。一定是受相當的影響。尤其是有血統的關係。

B…。他的母親。是否在家庭中以勤儉治家。具有相當主婦典型。性格是否溫柔和靄。處世是否敏捷穩當。教育子女是否有方。因爲一個人形的成就。他的母親。務得是完善的。而富於淑賢性質的人。纔能勝任的。

二、學校方面

出了家庭的範圍。便要到學校去過羣團生活了。學校是陶治人材的處所。那裡有和靄的教師。友愛的同學。所以在這個時期他的理智。也漸漸地喚起。他的天眞也萌發了。在學校裡。可以十足的暴露出他的個性來。不但學問。品行。能得到相當的考查。而一生的前途。也可以在這個期限內。築起一部基礎界石。

A…。他對於教師。是否尊敬。對於校規。是否遵守。一切舉動行爲。處事行事。是否靈敏。教師是否佩服他。或厭煩他。於學科上是否優良。或劣下。都得調查。

B…。學校雖然和社會的情形。迥然不同。但學校便是入社會的第一步。因爲學校是準備到社會去服務的。一切修養。鍛鍊。我們務必物色他對於同學有沒有團結性。態度心理如何。有很多具有特性的人。在學時代便受到同學的擯棄。和唾罵。這一點即使將來處身社會。也得受同事打擊。何況夫婦度日。如有特性。於感情上。有莫大的障礙。聰明的女性。更要秉精神去尋求吧!

（未完）

婦女們回到家裏去

（孫玉）

『婦女解放』。已成爲近代很重要的社會問題。這是誰也不能否認的。

求原追本。婦女運動的意義不外乎。

一。要求性的平等。一方面不爲另一方面所庸屬。剷去了人爲的阻礙。

二。科學進步。工業發達。婦女們的經濟獨立。

三。婦女運動的中樞問題——就是政治上的女權運動。

婦女運動的目的。在歐美諸先進國家婦女的勝利。可以說早就達到。就言中國的婦女吧。亦可以說打出天下來了。簡單的說吧。婦女打到那個廟上的大門。就持開放主義的歡迎着。可是婦女們擠進去是否能唸眞經?所以劉英士先生譯的英國藩士先生的婦女解放新論裡謂。『藩士以爲歷來的婦女解放運動。一面似乎解決不少問題。一面也引起不少的新問題一面似乎產生了一種新的自由。新的獨立精神。一方面却也造就了新的桎梏。新的依賴性。』

從另一方面來看婦女運動的方式。不外乎。

一。由家庭到社會裡去。

二。由家庭到國家裡去。

三。婦女們回到家裡去。

第一個方式裡。是一般婦女們所掙扎的。第二個方式就是近代蘇俄婦女關于廢除婦女在一切關係上所受的岐視。男女婚姻是一種自由的結合。兒童公育是由于國家主辦。母性可受政府的資助和保護婦女的地位。國家給以市民的完全權利與義務。

第三個方式。是近代一般政治家的說法。希忒拉。莫索里尼之流。回到家庭裡去。表面上是應了物極必反的原理。事實上是他們洞察更重要的責任是在家庭方面。他們明瞭婦女們在心理與生理的關係。是更合適于家庭的生活。他們知道婦女在教育上的出路。還是在家庭裡。因爲他們對于國家與社會認識得很清楚。在某一個的現狀下。不是婦女們出了家庭便可以解決一切的。

按以上幾種不同的方式而言。我們平心靜氣的說。那一種婦女生活的方式。都是根據她們不同的社會環境背景而產生。決不是偶然的變態。近代的婦女。因爲悠久的壓迫。一遇機緣。便極向社會上逐奔。請看近代歐美婦女在社會服務。已有相當的歷史。因爲職業問題與家庭責任的負擔。事實上。恒不能兩全其美。從天良上說。婦女們常日感覺着對不起她們的兒童。對不起她們的丈夫似的。有一部份的婦女。沒有這種感覺的。亦都以生育問題與社會服務生理上發生不便的並且婦女們亦有時感覺到男職女代。藉以求得男女兩性平等而已。女性方面亦無自樹旗幟的目的。在外心情上。同一體力上所感受的。亦時常有一種閒慮。而勞碌減低了女性生活上自然的美感。所以一般歐西的政治家。鑒于近代婦女的痛苦。所以才倡言婦女『回到家裏去』。爲發展女性固有的天賦責任。和女性的美。爲衆國民族健康的基礎。這是很正當的路。因爲今日的女性。參加了男性。參加了男性們會爲自身建設的事業。絲毫沒有顧到婦女們特殊的需要。婦女們參與事業。全是使他們一種天賦的柔性來就範於男性的模型。所以這不是婦女們征服了一個新的世界。而是男子擴張了他們的勢力範圍。結果爲了少數特殊女性在社會上的鼓動。而拋棄一切天賦的職責。纔是合適的。

若以不依不偏的社會學家的主張。常以家庭爲社會的單位。以家庭爲社會組織的基礎。一切的社會機能和效率。沒有不以家庭爲中樞的。一切的社會事業。都是根據家庭義意來擴充的。家庭制度。是一切社會制度的中心。所以要改善社會制度。不可不先講家庭制度的改造。若談到社會問題。必連累到家庭問題。婦女與家庭問題的密切。不可諱言。總之。婦女在家庭服務。即是社會服務。所以我以爲婦女『回到家裏去』的主張是對的。

◇寫"眞"說"明◇

【好萊塢特訊】被人稱譽爲『世界唯美頸』的美人『巴特里西亞•海維絲孟奇哥爾』女士。現在孟狄爾。經當地名女彫刻家『葛薩林•史邱爾女士』製作表述她美頸的胸像中。圖即兩女士和彫像。

辛普遜夫人外傳

（里麗）

關於辛普遜夫人過去的歷史。本刊前已紀載過。現在補寫一段續得的材料。

她的父親特戈爾華飛爾。是個體質非常虛弱的男子。就是結婚的那年。在博爾里基沙米特避暑的時候。害着肺病死了死後兩個月。辛夫人才呱呱墮地。

她的母親。帶着遺孀和一筆遺產。在波爾帝末爾市彼多爾街。開設一片小旅館。一九〇八年。不甘寂寞。丟下了她的女兒。再醮於另一旅館業者去了。

她從小工於心計。因爲『恥不如人』的關係。所以沒得着一個知心的朋友。她的情緒。深藏而不露。她的嗜好。是美少年。運動。小動物。讀書。音樂幾種。十四歲。她跑去訪問一位女同學。女同學的父親是做牧師的。那一天。有個少年歌唱家在座。女同學替她們介紹之後。她只把芳肩一聳。並無其它的表情。此後數星期中她每天必跑到教堂。去聽少年的合唱。（少年爲合唱團員之一）同學們都來打趣她。她說『我是去聽音樂的!』這大概是她情竇初開的一個階段吧!

她對於服裝的經驗。也是受着幼年環境的支配。材料不求名貴。而剪製自出心裁。能與個性相配合。十五歲以後。開放了一朶青春之花。她的頭髮黑而直。臉蛋兒或許不算美。但儀態却十分動人。櫻唇似乎小一點。蛾眉似乎濃一點。下顎似乎薄一點。鼻梁似乎高一點。可是她的活潑流麗。足足可以抵消所有的缺點。

她與第一個丈夫海軍上尉斯賓塞之結識。是由於姊妹行之介紹。那個姊妹的丈夫。也是海軍上尉。斯賓塞是芝加哥的富家兒。具有吸引女性的魔力她一面自傷身世。一面想要早些得個歸宿之地。所以毅然允許了他的求婚。她倆舉行婚禮是一九一六年十一月八日。即威爾遜總統當選後之第二日。她有一個舊時情侶。叫做加泰阿斯班的。正在從軍於墨西哥。聽得這個消息。像是一把尖刀。向心窩裏鑽刺着哩。

她倆過了十一年的美滿生活。因丈夫職業的關係。曾到過上海及北平等處。海軍官佐中。常常舉行交際會。她生就的交際天才。誰見了都會喜悅她。但是。因爲沉溺此道的結果。使得夫妻情感乖離。終於判斷情絲。獨身居於華盛頓。這時她認識了一位網球名手。——辛普遜夫婦。辛先生是船公司董事的兒子。曾在哈佛大學是個熱情的男子。此後不久。辛普遜夫婦鬧着離婚。而她——現在全世界所稱爲辛夫人的——與辛普遜先生。於一九二六年在倫敦結婚。兩人同度着得新忘舊的愉快生活。

她賦性瀟洒。得到英國社交界的好感。尤與法勒士夫人最稱莫逆。法勒士夫人是英國皇爲太子時代的詆友。當時外間曾有種種的傳說。一九三三年法勒士夫人把她介紹給太子。太子是嗜好網球的。他倆的感情一天天增厚起來。一九三四年以後。太子非她不樂。無論打網球也好。跳舞也好。旅行也好。都不願和她離開一步。因之。這位太子。寧願脫下龍袍。做文撒公。而不肯拋下他唯一的愛侶呵。

一個女房客

寧願掙扎風雪中 不肯倚人做蛀蟲

（平兪）

自從爸爸的差使打了以後。差不多家裡每個人都籠罩在不景氣的氛圍中。原先本來是快快樂樂的一個家。如今。母親會老綳着眉頭唉聲嘆氣地不高興。後來。她老人家想出個辦法。把裝雜碎東西那間房子騰出來。另外叫我寫了一張『吉房召租』的紅紙帖兒。貼在門上。豫備出租。可以多進些賦

貼了沒過一天。就有一個二十多歲的婦人來看房子了。她臉色很黃。穿了一件不入時的旗袍。可是頭髮是剪掉的。她看過了房子。結果很圓滿。言明按月房租是四元。昨天先付定洋一元。說過一天搬來。過一天。她果然搬來了。不過傢具很簡單。一張舊桌子。二只凳子。一只破箱子。幾塊板和一些另件。與她同住的還有一個五十多歲的老婆子。據說是她的媽。

我媽見她們這樣情形。於是就問了她們以前的種種事後我們才知道她的名字叫海寶。二十二歲。在十九歲的那年就嫁了一個鐵匠。可是她的丈夫老是往外去賭。終夜不歸。假如回來了後。她勸他不要老不做工而去賭的時候。她丈夫非但忠言逆耳。反而會舉起手來打得她身上一塊青。一塊紫的。她這樣的守了二年。可是她丈夫更是不興了。在外輸了錢。便到家裏來出氣。非打即罵。有時還要拿所有的東西去押當。到後來會連得米也天天要起恐慌了。於是她在不得已之下。便向四鄰去收衣服來洗。把所得的錢去換米。

在去年的夏天裏。她丈夫爲了輸了一筆錢。無從償還。於是他同了幾個下流朋友把她變賣了。她就此流落爲神女。天天在傍晚的時候。就得改頭換面去立在街旁拉客。那時幸虧有與她同道的娘姨。（就是現在與她同住的媽。）設法營救。總算在那天清晨逃了出來。從此得了自由。

她們爲着生活所逼。就租了我家的一間房子。預備在胡同口設一菜攤。專賣蘿蔔青菜。她的媽呢。就收了些隣人的衣服洗洗。來挨過這千難萬難的生活。

如今。雖然時屆嚴冬。天常常下雪。可是她還是在淸晨起身。做賣買。唉!照她『寧願自已掙扎生存。不願做社會蛀虫』的意志。實可嘉許。可是。也够可憐的了。

（非女在此暫來一個按。按曰。彼婦人者。能自食其力。精神愉快良多。——其實那些被人玩弄的女人。才眞正可憐呢!）

谷崎氏的戀愛與色情

女性乃西洋純文學的基調

（香山）

鶉鷸隴雜纂是谷崎潤一郎最近的隨筆集。乃搜集曾發表在中央公論上之諸隨想隨筆而成的。這集子包含有戀愛及色情。陰翳禮讚。我所見的大阪和大阪人。憶東京。春琴抄後語。我的貧窮故事。青春故事等等。其中戀愛及色情。可以說是谷崎氏對於東洋的特徵與文化所下的評語。

在戀愛與色情之中。谷崎氏籠統地把西洋純文學看做必然地是處理男女間愛情的東西。把那些以動物爲題材或冒險社會等的小說。看做是非純粹的文學。說東洋的文學。則似乎竭力在避免女性與男性的交涉。譬如李白的。峨眉山月半輪秋。影入平羌江水流。夜發淸溪向三峽。思君不見下渝州』這首詩裏的思君不見。表面似乎是指的明月。但從峨眉山月四字推測起來。隱隱約約地有暗示着戀人的地方。他解說像這樣的能進大雅之堂的東洋貴族文學都不一定像西洋的必然地以男女關係爲題材。縱或有了。也隱約不顯。這完全是受着經典和舊禮教的束縛的緣故。

不過在平安朝的文學。如採竹故事。源氏物語等等。相當地對女人拂着敬意。並且後者是專門以男女的交涉爲題材的。

平安朝以後的鎌倉時代的文學。很少以男女的戀愛故事爲題材的。但到了德川時代（江戶時代）像西鶴的『好色物』。近松的『心中物』就勃發起來。但那些取理男女的戀愛故事爲題材的作品。在當時被看成爲一種戲作和低級品。猶之繪畫藝術上的最能表達現世相貌的『浮世繪』被當時的上流社會所抹煞無視一般。在這些作品裡出現的女性。常把她們完全描成爲『永遠的』『崇高的』『神聖的』相對物。男性站在女性的上面。這可說是與平安朝的作品相異之處。平安朝作品之崇拜女性的特徵。據谷崎氏解釋起來。頗與西洋的諸作品的那種精神相致。西洋的作品裡。男性把自己的戀人。看成是聖母瑪麗亞。是『永遠的女性』之姿容。究其這種觀念的根本原因。實是身體和氣候的影響所致。

東洋的文學（除了平安朝的特例外）不能與西洋的文學同樣地歌頌女性。實在由於東洋的女性之美。和男子的體力上有不及西洋的地方。東洋女性在處女時代是她的黃金時代。一過這幾年。就失掉了妖艷乃至魅惑的能力。但西洋的女性達到其美的極致。是在結婚後的約三十一二歲時代。所以在這肉體美的持久上。西洋女性就有種崇高的精神。所以西洋有所謂『神聖的淫婦』或『淫亂的貞婦』這種典型。東洋則不得有。東洋女人一與男性接觸以後。就立刻失掉了處女的健康和端麗。血色姿態也都衰敗。成了與醜業婦同樣的下品之淫婦了。

這地方是述明在東洋的諸作品中。不能把女性描寫成爲『永遠』『崇高』的東西之原因。同時谷崎氏還說。由於東洋男性的性慾與色慾的澹泊——對女性的眷戀每在達到了肉慾的滿足後。立刻就起厭憎之念——的那種情形。也是使之不能崇高女性。這種肉慾的澹泊。甚之達有超人的精神與肉體的德川家康。也是如此。谷崎引德川的話道『女人不應久睡於丈夫的床上。在性交之後宜立即離去。才能被丈夫所深愛』的這句話。更證明東洋男性的肉慾之澹泊。

以上是谷崎氏對於色情與戀愛的一種解說。但他這種含有否定了在社會關係上的愛並男女地位之關鍵。專在肉體上求其根源。當然也是近乎『盲目』的但作爲一個作家的這種非合理的觀察之告白。對於讀者在若干的深度上。却使之極易理解了作爲谷崎氏作品內的『色情與戀愛』之基調。

當你的子女放學回家後 你應同他談些什麼?

（楊藏中新）

這一定是很快樂的。當你站在門口望見你的子女背着書包在嘻嘻哈哈地回來。及至他們到了你的懷中。你定然要問長問短什麼今天有沒有被先生責問?有沒有被人欺侮?上操時跌過沒有?肚子餓不餓?有時或者要問今天算術懂不懂等問題。這些都十足表示着你慈愛的心腸會流露出你內心的喜悅!不過。這許多問題極少教育上的價值。如果不幸而他們能抓住並利用你那溺愛的缺點。那或將有害了。

我們應該知道教育即生活。學校是改造生活的場所。你的子女在學校中不斷地改造生活和經驗。他每天總要把生活改進一些。爲母親的第一該知道他在這一天中有沒有獲得新的生活和新的經驗!所以在年幼的兒童。你可以問。你今天有沒有做過新的遊戲?怎樣做法?那些是有趣的故事?你能講不能講?至於年長一些的孩子。可以叫他報告一些集會運動自治工作等情形。其次可以問一些關於各科學習的情形和社會上的見聞。

同時。我們還應知道。學校和家庭。應絕對的聯絡。並使教育效果增高。所以我們第二件要問孩子的是。先生有沒有話叫你告訴我們?這樣一來。他不致把先生急於要請家長合作的事忘掉。

再次。我們要問他今天有什麼家庭作業?或其他教師指定的豫習工作?然後你給他支配一個工作時間。以便指導他按時工作。免他因不及做或忘却而受心理上的苦痛。這樣才足表示你眞正的慈愛!

最後。爲母親的該知道你子女的社交生活。他們自四歲起就開始過他生活社交期的。這社交影響他極大。你自該詳細地詢問他和他的好朋友所過的生活?有沒有結交新的同伴?放了學要不要去訪問他?同時你應隨時指示他去結交優秀的朋友。避免不正當的工作。使他永遠處在優美的環境中。

敬獻給D (一)

（凱娜）

▲前奏曲▼

日曆剝蝕出六。八。—
這眞是單純心上的糢糊材料
終如我們是初戀。
悲裡自樂。苦裡自甘。
眞理創作底下的掙扎
弱者吧!不!我們在造光之
路。
悠悠的兩絲性靈。
引領了這二位一休的原質
素。
漫漫在盲目中踏入征之途。
循環!伊從血淚中抬頭—
祈禱他的原動力還繼續炎
燒。
晶晶的夜。
月光漸漸籠照。
岩石上的双影!
和光底的牽牛!
反映在漠淡的地層。
夜霧濃起來了!
歸的履痕是零亂
而臉孔呢!
一點點溫溫的液滴悄悄嚮
出。
鐵鉄漸漸××緊了!
過起來些酸氣在沸騰。
驪歌奏起。
勉强頌海上平安!

（一）呵!

造物者的乖功。永遠是神。平其神。牠的堤岸在那裡!牠用什麼法術在地下蟠子身上心上來施威呢!

我常常思想這結合是個夢。解不了這個扣。有時會變得傻了!雖然我的身心都還想去到分外活躍奮鬥。結局被這場大夢給束得牢牢。於是呵!我能不悵惘嗎?却好我是一向原諒人的。我們同是海底的魚蝦。我爲了自己是淪落而來拯救。你—你是社會中心的需要物。你有好的心地。你能成就你的所要幹的—我算不了什麼我一切落于冰度。我絕不向你食婪索報酬。你如果能堅決到了。滅亡中的我將發出狂大的歡笑。一瓶香檳痛快喝下去了

（二）呵……還是否決然傷心。

你一向自愛似乎很知把自己看重。這就叫對了。你對你的B永遠無半點謊語。她雖然不是你肚裡的蛔蟲。大長地久還有人不知的鬼事。你除非不作。由是她用全付的神魂協助你—不過所謂幫協你。我認爲畢竟是少的。給你的痛苦是大的—他們愛你的心。已釀成燒你。他們和悅的語言已變刻了你不會幹的事誰讓你娶妻了!他們都加在你的力上。—在這大小不平均不相消裡可以見出你的豐富筋肉。漸漸薄了脂肪層。而精神也沉落于多慮裡。這是我的罪過。這是結婚後。你所獨欣許到的煩惱。但上天竟在人間安排了一個我。而又安排了一個你。也就得彼此自甘了!呵!我們更無所怪。

（未完）

世界珍聞及其他

世界最大金庫

擁有世界黃金總額之半數的美國、怎樣安全地保管着、確是一個問題、最近美政府在干特基州陸軍要塞區、建築了『世界第一』的金庫、新年中、從紐約、非勒特非爾、特拉華、三處、運往該庫的金塊、價值一百一十萬萬美元、這所金庫、距離大西洋約有六百哩的陸程、花了六十萬元、做成一道銅牆鐵壁、爲現代任何武器及任何方法所不能攻破、牆外布着電網、並掘有寬十五米達的外濠、牆爲長方形係以厚三尺鋼版爲材料、四角都設有『機關槍塔』、可向各方射擊、此外尚有施放毒瓦斯的設置、牆內鋼板及鋼骨所建的房屋、雖用世界最強烈的炸彈、亦不能加以損壞、

第一批由紐約運往價值六十萬萬元的金塊、是用掛號郵包的方法運去的、事前由財政部向交通部訂立契約、金塊重量、達一萬萬二千九百萬盎司、如照普通郵包計算、應貼郵票達一千九百二十萬美元之鉅因爲是政府與政府間的一筆交易、所以特別減讓、以十萬元由交通部承包下來、這是有史以來最大一次的黃金運輸、起運時所用貨車、(火車)共須二百五十輛、假使排成一條直線、長達三哩之遙、事實上却是分批運出的、每輛貨車上、由數名郵政警察監護着、每列車有陸軍官長二員、率領兵士三十二名押解着、

王曉籟病中吟佳句

中國名人上海市商會主席王曉籟氏、因飲食失調、於本月四日突患胃病、當赴杭州、在仁壽山莊調養、經延醫診治後、現漸趨康復、預計再作一週間之休養、即行返滬、王氏在病中吟詩一首誌感、詩曰、

病起一星期、茶水皆不進、夾風又夾食、夾氣勢非輕、瀉胃再瀉腸、瀉肝稍平靖、一年中飽變、霎時難以淨、到了十四天、積垢始洩盡、倘然閉不出、恐怕要送命、早言丙子年、子月愼防病、窮通得失間、莫非命前定、得天未是草、

均係先一日售票、汽車局方面雖將全省二百餘輛客貨汽車、儘可能移至西潼路開行、猶感不敷分配、以是四元九角之票

林森誕辰

國府林主席誕辰、係舊歷正月十八日、推算國歷、係下月十一日、生於一八六七年、本年恰爲七秩大壽、主席已函閩中親友、謝絕祝壽、即各親友擬於是日、在閩垣舉行簡約儀式、以示崇敬之意、

西安見聞錄 (六)

元旦日 楊在西關閱兵、復提出聯合紅 軍貫澈主張之口號、並聲明請 省外朋友儘三日內離省、 此時各 報復長篇登載請求張學良回陝主政之電文、市面益呈死氣、旅陝人士紛謀東返、本月二日各報發表、交通處爲維持交通計、決於三日開行西安鄭州間直達通車、是日午前車站極爲擁擠、因無人售票、乃一擁登車、致車上無立足地、站上人猶爭先恐後上擁、但是日車仍僅通至渭南、四日即行停開於是、東行者乃捨火車搭汽車、車票價、竟有私售高抬至十五元之多者、此時抗×聯軍軍事委員會方面、忽招西安各報記者聲明、東北軍與陝軍不能分離、對中央解決辦法不能接受決積極備戰、請各報愼重登載等語、並組各界救國會又大肆活動、並組宣傳隊、聯合紅軍反對中央軍西調、並反對汪主席回國、西安情形之緊、較十二月二十五日前爲尤甚、四日附渭北楊虎兩部已發生戰事、記者因奉社中電召回滬、原擬俟車通再行、至是知車通、已非短期內所可能、乃臨時決定於五日晨搭汽車離陝、

歸途雜記 記者於五日晨七時已到汽車站、售票處已擁擠不動、幸託友人購得車票、是日原定有八輛車東開潼、結果則增加二十餘輛、上車時由綏署士兵詳細檢查、出城復經東北軍再度檢查盤詰、記者詭以書商爲對、始得放行、沿途東北軍多東行、陝軍則西開、若正在換防者、並時見有宣傳隊乘汽車、執白旗、向士兵宣傳、主要仍爲聯合紅軍、反對汪院長回國之一套、並見幼女二人乘洋車自最前防返回、據謂係西安方面釋放之政治犯、原在紅軍工作者、渭南已爲東北軍駐滿、因檢查費時、午後二時始到赤水、因同行之二十一人中有十七人爲南方人、車均得放行、至五時許被扣汽車凡十三輛、乃由軍方派兵押運西行、至十里舖復令停止、車左右均由士兵監視、不准下車入夜始由師部派員檢查一遍、復派兵押往渭南、時已終日不飲、不食但亦不覺飢渴、因旅店均爲士兵佔據、乘客均宿車中、記者等在『自來實飯館晚餐後、欲覓一席舖地而不得、徹夜未能合眼、翌晨日出即行、檢查一如昨日、至午十二時始入中央軍防地同車者無不歡呼、中央軍檢查極爲客氣、並加慰勉、當日午後抵潼關、次日乘隴海車東行、(完)

溺斃二百人

廣州訊、行駛江門之民族渡船、於二十日、航次廿竹上灘觸礁、船房貨艙間穿一大孔、該船本有防意外之設備、雖穿亦無大碍、但船上搭客三百餘、過度驚惶、秩序大亂、維持無法、船遂傾覆、全船搭客三百餘人、均遭滅頂、僅救出一百餘人、其餘約二百人皆溺斃云、

西子湖畔發現春秋時慶忌塔

杭州西湖下湖九蓮村後、近發現一春秋戰國時古蹟、爲吳王僚公子慶忌塔墓、其南不數十步爲黃季寬之柏廬、墓東爲桃花港、北爲拱盤山彌陀寺等、西爲蓮花涼亭、數年前轟動全國之陶劉慘案發生於此、元代杭州路總官達魯花赤哇哇、於此鑿石建城焉、據昭慶寺志、塔圯於清康熙三年、中有小塔數千、及瓦棺細人數久被湮沒於荒草崖石之間、近始發現以事涉兩千年歷史文化、故已引起杭州史地家之注意、理正在研究考證中、慶忌爲吳公子、被刺要害而死、其舊居在杭州之仁和倉橋至今猶有考證云、

匈國內政部設防止投河課

匈牙利首都警察廳、於一九二六年、由內政部長拉可夫斯基倡議增設一課、專管防止投河的事務、去年、該課舉行十週成立紀念時、發表統計、十年以來、首都多惱河五座橋樑投河的人數、共爲二千〇八十三人、其中由該課救了的一千九百三十三人、只有一百五十人無救、該課全部職員二十八人、在兩名高級警察指揮之下、備有快艇十四隻、晝夜逡巡河面、多惱河爲自殺之淵藪、現已大爲減少、大概自殺者明知此路不通、也許改取其它有效的途徑吧、

法國前內長自殺經過
大戰時疑案弄成慘案

去年十一月十八日、法國內政部長薩朗格羅、在里昂市卡洛諾街十六號六樓私寓自殺、自殺的動機是這樣的、約摸三個月之前、即八月二十一日、法國右翼喉舌『格蘭哥亞爾週報』登載一段消息說、『一九一五年十月七日』即歐戰發生後血飛肉薄之際、法國步兵二百三十三團第六營二等兵薩朗格羅逃降德軍、該團屬於第五十一師、經師部軍法會審的結果、薩氏受到死刑的缺席裁判、右派向來把旭丹達賴第、薩朗格羅、諸人視爲眼中之釘、利用言論自由的機會、向之橫施攻擊、原係司空見慣之舉、可是堂堂內長、竟是二十年前一個逃兵、說得有憑有據的、假使並非事實、誰能受得了這樣惡意的侮辱、平心而論、在薩氏任內、使工人獲得勝利的大罷工案之解決、火十字團之解散、無疑地激動了右派不可遏抑的怒火、薩氏閱報後隨着去函更正、信上說『我沒有受過軍法會審的死刑判、反過來說、却嘗試過德國的軍法會審、原因是我被德國俘擄時、曾經煽動德國工人停止製造攻擊法國的武器』、該報接函之後、更是火上添油的搬出兩個證人來、第一個是當時的第六營營長阿魯路上校、證明薩氏確係、他手下的二等兵、確受過死刑的缺席宣判、第二個是當時的軍中錄事加爾丹、證明軍法會審的紀錄、是他親手所抄寫的、

事情越鬧越大、薩氏便寫了第二次請求更正函、聲明『法國軍法會議、確有遺漏一回事、但結果是宣告本人無罪』、該報答辯道、『不錯、會審共有兩次第二次誠如你所說的、可是第一次却是判處死刑、我們說得一點兒沒錯、』雙方唇槍舌劍的互相爭論、據說國防部檔案所載、軍法會審確止有一次、係一九一六年一月二十日、而非一九一五年十月七日、

由於報紙與私人的筆戰演進而爲右派攻擊、政府的一大目標、右派議員柏加爾寫信給國防部長達賴第、要求澈查一下、當然、政府是不能啞口無言的、九月十一日、國防部長非正式發表一文云、『自一九一五年十月五日起至七日止的那次戰事』、(未完)

美國幼年罪犯有激增的趨勢

美國聯邦罪犯調查局報告、美國近年來未成年罪犯、有激增的趨勢、據調查所得、約占二成、去年一月至九月、平均罪犯百人中有十七人是未成年的、而所犯盜竊罪約占四分之一、總計調查數爲三四三、一二二人、未成年者五九、九五四人、其中殺人犯五二六人、欺詐僞造犯六九六人、携帶凶器犯(無照)七〇八人、鬥毆犯二、三〇八人、盜竊犯一三、四六三人、

意國女人購物是奉命而還價

意大利自去年征阿戰起、受國聯經濟制裁後、貨物飛漲、法西司黨部爲取締商人投機起見、按月公布各種貨物最高價格表、如有超過法價的、即予以封閉的處分、同時向購貨的女太太們說、『你們也得注意、如果你們不願還價即不啻獎勵商人投機、』所以意大利女人購物還價、是奉命而行的、

南極探險家裴特中將發表休戰計劃

紐約電、海軍中將裴特、曾以南冰洋探險、著名于時頃發表一種『休戰計畫』、其有效期間定爲六個月、俾世界各國之爭端、均以友好方式、從事解決、此項計畫、即當送呈羅斯福總統審核、

陝變視察紀 (續)

騎兵十四旅由華陰一帶開返駐馬店原防、中央砲兵團、亦由潼關東返、尚有最先開往前方之教導師亦有一部返防復員、總之中央對陝各部隊頃均已陸續實行復員、潼關方面則由徐廷瑤樊崧甫二人主持復員軍事、至於東北軍方面、於事變後曾奉命星夜向西安集中、現在于學忠、王以哲、繆激流、及何柱國之騎兵軍早於十餘日前即集中西安、現在均分布於西安城外各路、內中有少數少壯軍官從中操持、思想極不純正、對部屬訓練亦多貫入左傾思想、記者離陝時尤聞而聞及此輩少數份子之荒謬言語、將來是否能馴然受命聽候發落、唯有等待於陝變善後辦法開始處置時之事實証明也、

商業情況 華清池方面、於十二月十一日夜深後即已置入張學良部一零五師劉多荃所轄之特務團之包圍中、此項部隊即陝變中劫持蔣委員長之叛兵也、(騎兵白鳳翔師亦行參加)十二日晨四時許蔣委員長衛隊與劉白兩部叛兵即發生猛烈之衝突、是時槍聲四起、砲聲隆隆、西安城防亦由楊虎城部孫蔚如所轄、特務兵兩營、嚴密佈崗、故十二日破曉以至午間完全形成戰事情況、省垣及臨潼及商號居民等突聞槍砲轟轟、無不惶恐萬分、十二日晨各商店均未開市營業、全部交易俱行停頓、所有錢行棉紗麵粉等亦均未開盤、中交中央及國內各大銀行駐陝分莊均嚴閉大門、恐遭搶劫、乃十三日中國交通中央各銀行竟被亂兵擊破大門闖入行搶、(未完)

豫人王忠勝已一一七歲

濟南電、豫汝南人王忠勝、一一七歲猶甚健、今過濟返豫、據云八十時、猶娶妻生子、

▲冬季講習會開始▼

奉天日語研究會

日期 自一月六日至一月卅日
會費 國幣貳元
報名費 免收
班次 初等日本語讀本卷一程度 奉天大南門裡 自午前九時至午前十一時
初等日本語讀本卷四程度 〃午前十一時至午后一時
中等日本語讀本卷二程度 〃午后一時至午后三時
◎寄宿舍 院內備有 不收費
◎講演錄

奉天電報學校招生

科別 本科兩級、預科兩級、
資格 本科初中畢業以上程度、預科高小畢業以上程度(同等學力亦可、有畢業證書免試)
報名 自即日起至一月二十五日止(外縣學生隨到隨試)
開學 二月十五日
校址 奉天市大南邊門裏
另有詳細簡章函索附郵票三分即寄

感謝治愈二年的淋病一年的白帶三年的痰喘

敬啟者前在本埠瀋陽縣胡同濟世藥房柴宅用淋濁散三料治愈舍侄淋病用白帶約兩料治愈族嫂白帶症用咳嗽約三料治愈家伯痰喘以上多年痼疾耗資數百未愈刻服該宅靈約皆痊足徵世傳驗方確救險症感佩萬分特此登報略表謝意此啟
奉天大南關高級中學 石鍾琳敬啟
代售處 新京大馬路 義和謙 撫順千金寨 義和謙 營口永世街 大同勇

◎渴望日久之漢文指紋學專書出版預告!

滿洲帝國 指紋學之理論與實習 洋裝精本 三百餘頁 銅版圖例 達數百幅

奉天省公署警務廳長 前田良次閣下序文
奉天省公署警務廳指紋局屬官 奉天地方警察學校指紋學教官 郭正福著

◎有志研究指紋學術者……不可不看
◎辦理指紋事務事……不可不看
◎現職的警察官吏……不可不看
◎審判官與檢察官……不可不看
◎恐受一切文券契約與簽押害處者……不可不看
◎要想得利用指紋獲得生活幸福者……不可不看

本書內容豐富、洋洋數萬餘言、精裝一大巨册、插圖數百餘幅外觀美麗、紙質優良、製圖精細、現來信約購者、日有數十起所餘無多、欲購從速、備有全書目錄函索附郵票二分即寄

▲預約▼
預約期限 自康德四年一月一日至一月卅一日止
預約價目 每册國幣壹圓郵費在內(定價壹圓五角郵費壹角)
預約定額 限二千册
出版日期 康德四年二月五日
預約手續 預約者將現款『直接寄至』總發行所』即可、但來函限一月三十一日以前郵戳、本埠自來取書者酌減郵費
總發行所 奉天市城內中街廣生堂胡同路東 益文印刷局謹啟 電話四三一二八五

雙獅球老牌含藥麥精魚肝油

爲近代合理之療肺滋補劑

本藥係選用含有多量生活素之鱉魚肝油用新鮮麥精與肺病專劑幾阿蘇及怪阿蘸路並數種貴重滋補藥品配合而成專治內傷咳嗽痰喘吐血各期肺病諸虛百損病後失補先天不足後天虧損等症勞心費腦之學生年齡高邁之老人服含藥麥精魚肝油定能却病延年轉弱爲強矣
價目 大瓶二元 小瓶一元二角 每打二十元 十二元
發行所奉天中街 普克德藥業商行 【各地大藥房均有代售】

心口疼 胃脹病 不消化 大便秘

請服 紅色造福

凡屬胃腸重痛輕年積聚肚腹塊痛大便秘結一及小兒便綠收效迅速久服不生胃腸病等
本藥係李炳暘先生發明官准冊註
大盒二元 小盒一元 每打二十元 十二元 外埠函索不加郵費
奉天大西邊門外鴻育堂 電話(二)三三

唯一痔藥 **化痔龍土散** 化痔膏
函索痔圖及痔病之發源付郵票三分即寄
奉天大西邊門外南二經路西門牌二十六號 張三多堂

獅子牌 **新式壹號電影機**

此機、全部金屬製成、鏡頭優良、使用電泡一〇〇燭光、射面四尺大映射明鮮、且帶一切零件、使用便利、縱係最長電影片子、亦能輕快操作、
一等 每人一架、贈送三百架 活動電影機
副賞 每人一個 寶石白金戒子、未中者、均各贈與日本著名明星照片兩張

大好機會 電影祭記念 大懸賞 眞有趣 算術遊戲

(課題)

		2
	5	
8		

請在上開題案圖中之六個空格內用1 3 4 6 7 9六字填寫裏邊、然後縱橫斜相加、全爲十五數就是答對的正解者

●【答案規則】
◆答案資格 限於讀本報者
◆截止日期 自登出日起、十五天爲止
◆答案 將本報題案剪下、填寫完畢、連同郵票十八分用信寄來、
對於答者、均寄下日本明星照片一組、以該郵票代價贈與賞品如左、用作電影祭記念的、高級寶石法國鑽石S.P白金鍼子 每人一個只送三百個、所以趕快答來、

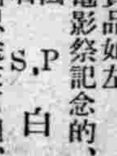

◇非常賞品之贈送規則
一、答者、須將十八分郵票裝入信內、信上須貼三分郵票、並將自己之住址姓名寫清
一、正解者過多時、以抽籤法選定三百名、且贈副賞、
一、優良獅子牌電影機一架、中選者 於截止日後發表時同時通知之、
一、答案寄至 東京中野區川添町三八 日本電映工業社宣傳部

商標 日滿民刑涉訟・應聘法律顧問・特許・法律問答・歡迎 前審判官止七位・律師・辨理士・古賀光豐法律特許事務所
新京東四馬路永長路・電話二一…六四 奉天大西邊門二經路・電話二一…七八六 通曉滿洲語

官准立案 盛製雙層麝香化積膏

香酸噎膈反胃泄瀉痢疾腸風便血腎虛精寒陽痿遺淋精濁疝氣婦女經血不調冷久不受孕小兒食痞乳積腸痛偏墮等症 每份壹圓 本埠代理處列左
主治風寒痲木筋骨拘攣腰背疼痛 歷節瘋膝痿痺痛風五積六聚 咳嗽胸痺吐血心虛神衰血虧 兩脇刺痛脾弱膨脹水數不消 前錯後崩漏下血赤白帶下經閉 提
中街天益堂 大仁堂 大德生 萬年青 天合輔 洪順茂 天益堂 日站
小東門內興順義 小北門內滙文慶 大西門內同和堂 第一商場同濟堂 十一緯路德慶增 〃鴻育堂 千代田通恒育堂
大東關天德堂 〃同生堂 〃同仁堂 小東關榮慶潤 〃源合東 小北關人和堂 〃福全勝 外埠函購郵費不加 信內附欵務須掛號
大北關積盛和 小西關同益堂 〃實善堂 〃同和堂 〃義豐長 〃福順永 北市場義德堂
大西關泰和堂 〃鴻益堂 〃義昶亨 〃天壽堂 〃福順興 〃德慶增 工業區泰山玉 奉天市鏃 樓南路西
北市場胡萬勝 〃天興元 〃大順永 〃天益堂 大南關人和堂 〃永榮堂 天德酒店
北市場攬軍屯 皇姑屯 皇姑屯
總發行所 德潤堂藥局

敬送 自療腎病 確實靈驗 **古宮秘方** ◎承索不取分文◎

治遺精早洩 健忘不孕 腎虧腦弱 腰背痠痛此方藥係先祖・如南公曩年宦遊舊都得於大內凡患腎腦諸恙一經服用神效驚人能使精關强固思想靈敏容顏美潤勝過常人先祖在日三十年嘉惠鄉里供奏奇效臨終遺囑濟世敬託上海白克路同春坊四十七號博濟局博送函索即寄 沈善樑
另備各種靈藥奇書附送印有目錄附寄

神效驚人各界取方剪報函索即寄
敬送
遺精早洩健忘不孕◎ 腎虧腦弱神秘古方◎ 並附靈藥醫圖 函索不取分文 照方配服能使思想靈敏精關强固容顏潤美
◎上海虹口塘山路中國腎腦病院 (奉天)

新高香蕉糖

新高糖果環球馳名蕉蜜化糖香味佳絕

新高風船橡皮糖

本橡皮糖。食後一粒。胃腸可保健康。醫藥可以無用。亦可以豫防蛀齒。

新高製菓 大連工場

大連特刊

第一三四號

盛京時報大連支社

大連市榮町二番地

電話三一九六五番

搶案又起

一日發生兩件　强盜都是單人

曲家傭媼機警　賊人空手而回

年前的强搶案、兇殺案、是怎樣的鬧個不休、大槪人們的腦海中、這些個兇險的印像、未必就消滅乾淨、一直到在目下、這年前的許多案子、仍然尙沒十中破一、警察當局、是何等着急努力、無奈終於捉不到一條線索、這也只好慢慢的說罷、尙幸轉過年來、在這一個正月裡、却沒有什麼大案子發生、誰想出經到了正月下旬忽然緊接着、又出兩起强搶案子、雖然沒有多大的損害、但這也滿够讓人驚恐的了、原來每年必定要過的、乃是舊曆兩個年關、當局方面、固然注重的是新年、而在民間、即注重的是舊年、所謂積習難除是也既然積習難除、少不得一到舊年、各處都要緊張一時、現在已竟舊曆中旬、正是注重舊年的民間、在緊張的時候、所以忽然又强搶起來、但這也不過給個信兒、往後再住幾天、那是更難逆料的、當局每在新年將到的時候、一定緊接冬防、移入年防、可是對於舊年、却沒有多大的防備、如果能够平安無事下去、這是人人求之不得、却不想今年不然、剛到臘八才過、這就動起手來、向後一天緊似一天、當局總該有個防備、查前天所出的兩起搶案都是發生在寺兒溝方面、頭一起、是在太平町、那地方有一個朝鮮嗎啡舘、在傍午的時候突然闖來一名滿人壯漢、戶主人及妻子等、還以爲是主顧呢不想進門之後、手中露出一樣硬的器物、開口說是快拿錢來主人見一個人進來、料想幹得過的、當場就和這壯漢、動起手來、兩下相搏之結果、戶主人夫婦及兒子、完全頭被打破並搶去現金三元、鋼殼表一只大衣一件、洋服一套、賊人出門之後、便就不知去向、這件案子經官報府之下、少不得一般官人、又要忙亂起來、所說一波未平、一波又起、正是這樣、不料當局方在亂於破案捕賊的中間、而寺兒溝一番地、福昌工頭的宿舍新房子、又出了一起、也是一名賊人進門、事主是福昌工頭曲榮發、那時在八九點鐘、曲工頭尙沒回家街上正是人來人往的時候、在誰也想不到、這等人烟稠秘的所在、在八九點鐘、敢有强盜進來、不用說曲家的大門及屋門、都沒有緊閉上鎖、在誰也沒留神、一轉身的工夫、見有一名怪漢、青布包頭、站到正屋中心、手指曲太太、說是快快拿出錢來、至於手中有無武器、那時看不出來的、曲太太正在無法可施、混身亂抖摟的當兒、所幸他家有名雇工婆、人雖四十開外、却是十分精神當時她見這名怪漢、知道一定是强盜無異、强盜正在逼索金錢、一未留神、這婆子便跑出屋門、又向大門奔出、在此場合、賊知老婆既出、事情是不好了的、便即時也追出來、方到街門以外、一把揪住老婆、摔在地下、撒腿就跑去了、原來賊人知道再進去是不妥的、因爲街門口摔倒老婆的時候、已意就有人看見、所以賊人是不敢回頭便跑去的、但這一件案、却是便宜十分、一文錢一件物、都也不曾失落、當時報告當管的派出所、立即轉報大衙門、少不得忙上又加一層忙的、可是曲家的雇工老婆、雖是一名婦道、却是十分精明而機伶、若非她跑出的快、損失恐怕免不了的、主人曲榮發聽說將要賞她一下、以便將來作老婆的、都要照着人家學上一學云、

崔趙氏專門放鷹

趙成衣大上其當

消失証據人財兩空

到頭有報趙氏落網

成衣工人趙鴻賓、他是個老誠人、爲人作工三十年、去年才自己積蓄下金錢、在市內尾上町、設立鑫華春成衣局、趙鴻賓由此、才算得些自由、所以今年已經四十五歲、尙且不曾婚配、再說市內沙河口六町有一住戶崔趙氏、年三十九歲她原籍是山東蓬萊人、這崔趙氏人性如何不提、單說她已經嫁過四五個男人、可是現在還在獨居、雖然屢次託人作媒尋主、無如聲名在外、誰也不敢要她、趙氏沒有法想、因此作起欺騙的事業來、她現今看見趙鴻賓手中有積蓄的、知道他一定願意說個媳婦、後來託出同黨周國泰等、出頭向趙鴻賓一下說詞、果然是要娶家口的周某等一口應承、爲趙作媒、沒有多日、就介紹一名宴氏、年方二十九歲、相親的那天、少不得男女對看、論相貌、滿也合了趙鴻賓之意、就是顏色不十分正、趙鴻賓怕她要有嗜好、追問趙氏人等、一口緊說沒有嗜好、但趙鴻賓老是不大放心、所以百二十元的身價、先只交了五十元、餘者待過門之後、若無毛病、再交不遲、當時崔趙氏也應允了、舊十一月十三日、便是老趙娶宴氏的吉日、當天晚上、崔趙氏領了四個漢子、同到趙鴻賓家賀喜、趙氏說這四個人、都是作媒的、所以每人要賞給人家十元錢、反正身價上扣下就是了、趙鴻賓不知是計、照話辦去、最後又賞趙氏十元、共是五十元、花燭夜過去的第二天老趙便發覺了宴氏有毛病、原來吸的是白面、吵鬧一陣、却是想不出辦法來、誰知未滿十天、宴氏竟失了踪跡、趙鴻賓去問崔趙氏要人、崔趙氏說不干她事、老趙一氣、便回家去取婚書、因爲婚書上都有名字在、不想回家一找、婚書早就不見了、人財兩空、又打不得官司告不得狀、只認霉氣而已、不過崔趙氏這等人、如果留在社會上常久了、那將不知要害煞多少人、可說上天有眼、崔趙氏竟於最近犯了案、大連警察署捉到之後、這才判明她是專門騙人的云、

偷兒近來大事活動

碼頭是他們養命源

一夜間連捕七名

監視所不堪其擾

一母生九子、尙且子子各別何況偌大的一個大連市、全人口已竟達到四十萬之多、而且又是滿日人及外國人、雜居之地、比那一母所生的九子、當然更是各別又各別、良莠不齊何待細說、所以提起强搶明奪的案子、或者不至於一定要天天發生、因爲警察當局的保安方法、總比較其他商埠、來得週密嚴肅一些、他們雖然賊胆包天、却也畏懼幾分、但那偷鐵摸銅的小偷兒案子、乃是不可免的、原來大連地方上、很有一些個地方、讓小偷兒容易下手、因此很有一些無事可做的遊民、永久不願離開大連、依着自身氣力足、賣苦工活的、當然不能說是沒有、可是給你個冷不防、偷一下子吃幾天的、也實在多不可數、在前年的時候、很有一氣子、日本人住家的、天天丟靴鞋的事件、因爲習慣的不同、日本一進屋門、就要把鞋子脫在地下再是不論作什麼小生意的人、每逢到在日本人家門口、不但呼喚着賣、又必須把門拉開、問上一聲、裡面說是不要了、這才能走、所以對於拉門招喚太太的、在日本人很不留神、總會想到這是小販人、所以那一氣子、不知不覺的、家家丟起靴鞋來、警察當局、正經麻煩了一些日子、這項小偷兒、方才住手、就這一點上看、也就滿够小偷兒方便的了、其他類於這一點的、那簡直多不可計、所以大連的小偷案子、實在不少、在不幾天以前、市內若狹町的日本東本願寺、不知在什麼時候、竟會打神前的香資錢箱、被人偷了去、據管事的和尙說、裡面只少裝有二百多塊錢、報官之後、在若草山下、發現了那只空箱、錢是一文也不會剩下、像這種廟堂、本來沒有人注意到錢箱、但誰也沒想到有偷兒來偷、這也正好像兵法所說、攻其無備了、在這些小偷兒容易下手的許多地點之外、再就是那個出錢最多的碼頭了、在這碼頭裡邊那種複雜的情形、令人說不出來、客人一上一下、不用說的是混亂極了、再就是貨物之多處處都可動手、不拘怎樣的防捉、也是防不勝防的、原來有許多的偷、就專指著碼頭吃飯當管的水上警察署、雖然爲此用盡心血、却仍舊防止不住、就如目前十八日那天晚上、在這一晚上之間、竟捉到偷兒七名、眞的就是此去彼來、相繼不絕、他們所偷的東西、都要看着時價去偷、什麼東西貴、他們就去偷什麼、現在鐵網之類、逐漸漲起價來、所以前天備到的七名偷兒、正都是偷鐵網的、他們偷的時候、不多偷也不少偷、約計之够他一天的開銷、就算行了、偷到手的時候、一定有專主顧來買、主顧是誰、就是一般收破爛東西的埠頭監視所、近來忙亂已甚、據說最近在碼頭上、腐碎銅鐵堆積很多、所以被一般浮浪者留起心來、爲捕捉他們、很不是容易事、現在捕獲一名、即時就送交水上警察署去、可是捕得這個、又來那個、少一疎忽、這就被偷一下、實在是不堪其擾鬧的了不得、如若老是這樣鬧下去、水上警署的留置一定不免要人滿爲患、但事前也是沒法可想云、

想不出補救方法

小賣所不易維持

營業租讓者日多

放膏說難成事實

大連各小賣所、其營業之不振、已竟不是一年了、但始終不曾得到一項補救的辦法、而近些日子以來、索興連個想法子的人、也不可見、至於圈外不相干的人們、更是不注意及此的、好在這種營業、因爲是特許專利的生意、無論失敗到什麼地步、權利人是不容易肯撒手的、所以不拘困難如何、也要勉强維持下去、絕對不能自告倒閉、最後的辦法、就是將營業方面、轉租於他人、權利者還可以得到一筆巨租子、自今年來、中國政府爲徹底禁烟、在山東地方、對於一般癮士、業經實行槍決、據一般人的觀測、雖然實行槍決、也未必能够禁止得住、大不了的時候、癮者一定能以來大連避難而大連各小賣所、或者藉此可以轉活一步、不料近些日子、仍然如常、山東地方來的人、無論說得怎樣兇險、可是當地的吸烟者、依然沒有增多、那末這一項指望、又歸爲泡影了而對於小賣所的振興策、仍舊想不出什麼來、各家小賣所中有十二分維持不下去的、也只好照着那項老辦法、租讓給他人、反正這種營業、倒閉那是沒有的事、因此出租的小賣所近幾個月、實在不少、還有幾家、始終找不到租主的、可見一般財產家、對於斯項營業、已經有點頭痛似的、若在十年八年以前、搶着去租、恐怕還搶不到手呢、那有好好的烟舘竟會找不到租戶之理、現在既然到了這種程度、能維持的只顧維持眼前、維持不了的、只有四外商請租戶、對於振興方法、却沒有人敢來研究、去年的時候、有一次傳說、要將領土制、變爲放膏制、研究一會子之後、又輕輕的放下不提大概那種辦法、更是將要各烟舘的命了、本來烟土領出、變膏子賣尙且賠本、若光領現成的膏子、不過隨來隨去、那豈不更是無利可圖、這種辦法打消、正是成全了各烟舘、所以自那以後、竟無人敢去提倡研究辦法、一直到在目今、忽然專賣局裡派人、按戶去要二點烟膏子、據說這是取了去研究用的、但小賣當事者、却懷一份恐懼心、怕的是再提起放膏子的辦法來、但據某知識份子談專賣局與各小賣所、原是一家人、凡由專賣局想出法子來、一定要與大家都有利益、即使眞的要放膏子、亦必有放膏子之道理、因爲各小賣所營業不能維持、所以才另想辦法、以資維持、若與各小賣所無益而有損、專賣局決定不至於這樣辦、小賣家不知眞意、所以一見要點膏去、就以爲要改放膏子、這未免太簡單了、

强迫離婚

字據已竟逼出來

不想偏遇多事人

兩下裡大起交涉

是離是合說不定

年頭兒奇巧、人心眞也大變好好的一對小兩口、吃穿並未缺着、無緣無故的、竟會想要離婚、這中間當然有人挑唆、不過人心大變這句話、總可以由此証明出來、且說山東人張某、年只二十多歲、他娶同鄉人李姓之女爲妻、李氏年歲、比張某更小、只才一十八歲、李氏過門之後、一對小夫婦間頗也和睦、但因張某家貧太薄不能糊口、就是要賣苦工、都不易找到用主、兩個月以前、這小兩口便商議來大連謀生、若依張某、本不願意離家這樣遠、雖然家中無資產、但目前一年半載的、尙不至於受餓的、就是一定要外出謀生的話、就近烟台、威海等碼頭、都可以找到工作、何必專來大連、可是他妻李氏的心意、因爲李氏有一家姑母、現住在大連千代田町、姑父劉姓、在某輪船上充當船員、家中近幾年來、倒也積蓄幾文、所以李氏一定要奔大連、並對張某說、乍到大連的時候、即使三五個月找不到工作、我姑家也滿可以養活你我、但張某以爲雖是親戚、恐怕天長日久、未必能誰白吃誰、不過夫人還有了決心的、張某也無可如何、所以起身之後、在威海雖然也登路、但未能住足、緊接着就上船來了大連到連當天、不錯夫婦都暫時住在李氏姑母劉姓家、三天以後張某由人介紹、便去到福昌會社劉工頭處、到找工作、那時候、因爲一時之間、沒有便當的房子、所以李氏暫時、仍舊住在姑母劉家、張某工作約半個月、手中積下了錢、遂商量工頭、另外找妥一處住房、立時去到姑丈母家、要接媳婦、誰知到了姑丈母家時、李氏並未答言、只有姑母開言、先問張某說、你這小子好大胆平白無故的、爲什麼要賣你媳婦呢、張某一聽這話、自然要否認的、無奈李氏也是這等說法、並云我們離婚吧、你也不要指望我回去了、張某當此時、方才明白過來、怪不得李氏一定要來大連呢、張某無可奈何、方才要走、姑母告他說你明天十二點要來、無論如何是要來的、第二天、張某照着走時果然又去劉家、一進門時、見屋內坐有兩人、皆穿的是洋服像衙門問案子一樣、對張某說你爲什麼要賣老婆、這是犯法的、所以你老婆要離婚、你願意嗎、張某說多咱我要賣過老婆呢、再是這話是誰說的、兩個穿洋服的說、你老婆說在威海沒讓安價錢、不然就早賣了的、我們都是衙門人、你如果再要强嘴的話、一定拉你到衙門、先給你涼水嘗嘗、看你還强嘴不、一面說話、一面掏出一張字據、說這是代書立的離婚字據、你按上指印就行、給你六十元錢、赶緊回家去吧、不然你是要人財兩空的、張某到了此時、毫無主張、糊裡糊塗的、竟給他們按上指印、拿着六十元錢、走出劉家門外、回頭一想、這事太奇怪了、平空會把媳婦不要了、眞是豈有此理、越想越難過、不覺就哭了起來、一邊哭着、一邊就去到工頭劉某家、劉頭子問他怎麼一回事、張某一五一十、說個詳細、劉頭子因爲在大連多年、什麼事沒見過、如是由劉頭出首、找到一家律師、一同去到劉姓家、當着大家在場、李氏張某同意之下、離婚字據、以火焚之、離婚字據焚化之後、果然有兩個着洋服的先生跑到、大家相見、這才知道是律師事務員、不過這兩位好容易把事辦妥、事後又被當事人燒却、未免有些掃面子、現下兩家律師事務員、正在大辦交涉中、將來是離是合眼前眞還說不定、所可恨的、李氏本是一青春少年的女子、爲什麼老遠的要來大連、而到連之後、就要離婚、她姑母是主張之人、不問可知、據說她姑母年已半百、但仍然脂粉未離、穿戴入時、大概這不是正流貨、李氏前途如何、眞有些危險性呢！

三媛徐娘已老

養女偏又跑掉

這是她日暮窮途

世界上有許多的富貴人家、對於自己的一生享用上、可說是件件完備、心滿而意足、就有一樣大缺點、乃是少男無女每當想到偌大一份家資、在百年之後、可憐無人繼承、終不免要白白的拋入他人之手、想到此點、莫有不灰心的、爲挽救這項缺點起見、有的人多納幾房妾小、希望由這許多愛妾裡頭、生下一男半女來、也有嫌這種辦法太麻煩的、或者就是這樣討小納妾之後、依然一無所出、如是乎便大興抱養子女之風、這抱養人家的子女、有叫做養子養女的、也有叫做養子義女的、至於目的所在、都要來代替親生的兒女、好承受他家這份家資、在現今的法律上頭、對於養子養女的繼承權、已經公認爲可能的、所以一般富有的人們、縱然沒有親生的子女、只要你老早的抱養一個、那你百年之後、不愁財沒人承受的了、以上這是富人們抱養子女的目的之大槪、除此以外、平常的人家、也有抱養子女的、大槪也是因爲自已無所出、這也不算什麼希奇唯獨有一種人、他們是專門在這抱養上頭用功夫、抱養不得就要化錢去買、可是不論抱養與買養、那不能子女皆要乃是專買女的、不要男的、這種人是做什麼的呢、大槪不用細說誰都可以知道、除了娼窰內的姐兒們、再就是暗娼、和那些女招待、以及女巫人的流娼等等、他們這些人、因爲自己不能生育、而又不能積蓄錢財、爲養老打算、那是非買幾個女孩不可的、爲的是自己老了、好有接手、不然豈不要受罪、所以在目今的社會上、以抱養人家的女兒或買貧人家的女兒而論、當首推前記這一流人居最多數、簡直更可說他們是專門幹這個的、不過在這裡邊、往往的很能惹起人道問題、爲什麼呢、原來她們買到女兒的目的、爲的是要賺錢化、那是不用再說了、但是那些個賺錢的方法、乃是頂不容易的、一個無知無識的小女孩子、要用到多大的規矩、她才能學到精處、在那脾氣好一點的領家、慢慢的教導、這還可以、倘若過上了狼心狗肺的領家、這女孩子的罪、今生也就够她活受的了、雖然虐待養女官家要取締、然而多着呢、官家恐怕夢想也夢想不到的、取締澈底、那也只好說說算了、因此一般可憐的孩子們、萬一得到了一個機會、她是一定要跑了的、不過跑了捉回來、罪是更難受的、如是有許多機警一些的、不跑則已、一跑就要跑到官署去、請求官家、加以保護、在官家方面、那時必須調查確實如果有實在的虐待証據、不但可以放過去這可憐的孩子、讓他擇配、並要對她的領、有以相當的處分之法、倘若這孩子無中生有、居心要胡鬧的、這也要顧念那領家當初所出的血本、頂不濟事、也要退出身價來、好一好、孩子或者可以回去、且說寺兒溝千代田町、有一個浪漫生活的女子、名叫三媛兒的、在她青年的時代、在大連地方上、很够上一枝交際之花、爲她顚倒的、更是大有人在、怎奈流水般的年華、轉眼之間、三媛已成爲半老之徐娘、往昔一般知交、現在對她眞就是認爲秋扇可捐的了、近來年來、三媛雖然自已有時勤手、可是所以未致十分難看者因爲她也有個養女、名字叫做蘭英年歲正才方十七八、可是三媛對待蘭英、却與其他一般作領家的、大不相同、虐待行爲、據說完全沒有、不想在前幾天的一個晚上、蘭英忽然失踪後來有人送信、方才知這妮子已經跑到街裡大衙門、告三媛有許多虐待行爲、要請離開關係、據蘭英說她、在十三四歲的時候、父母亡去、那時已經來在大連、無可依靠、這才跟了三媛、三四年的光景、也很給三媛賺了一些個錢、所以現在要離她、而在三媛方面蘭英回來、那當然求之不得、可是蘭英不回來呢、這也不能强求、只好由她、不過據外人看來、三媛既不是有相當營生的人、無論如何、總是蘭英自由爲對、免得誤了一生、可是三媛已竟老了、賺錢養生、是最不易的、如今蘭英又跑掉、所謂日暮窮途、大槪對了、

藍道德會長公子完婚

吉期二月二日

市內關東州道德總分會、會長藍少齋氏、茲卜於陽曆二月二日、陰曆十二月二十一日、午前十時、於黑石礁本宅、爲長公子恒森君、與周淑珍女士舉行結婚典禮、同日正午、假市內泰華樓菜舘、設喜宴招待男界來賓、而女賓喜筵、則仍設於黑石礁本宅、柰藍氏爲連濱名紳、交游素廣、屆期賀喜親朋、必極踴躍、聞市內松林町阿片組合事務所、及西崗同聚福綢緞莊、新起街道德會、均爲之代辦賀儀中云、

嗎啡舘慘案

兇犯落網

大連市內二十一日朝市內太平町鮮人、張璉㩁及其妻子被刺之事件發生後、警署不分日夜、偵緝兇犯、至二十五日午前卒將兇犯逮捕、犯人王金秀年三八歲、現住寺兒溝六四番地外、無職業、曾中嗎啡毒、因與張有舊隙、忿怨多日、無以報復、當日朝步至張之門前、忽然念起前惡、遂買利刃、闖入其宅、妻子正寢中、因不防被刺云云、

十一年火災統計

大連市內、昭和十一年度、發生之總火災、現由消防署統計完成、計發火件數二百十六起、罹災戶數、二百七十六戶、損害動產及不動產共計三十八萬二千四百六十圓此外各山林郊野發生火災三十一起、損害五百二十六圓、船舶火災四起、損害四千五圓云、

介紹

眼科良醫王義心

光明眼科醫院、設在市內得勝街九番地、院長王義心先生學識深遠、經驗宏富、自開院以來、治癒患者、不可數計、且該王院長又極慈悲、凡就醫於該院者、未始非錢不可、若過赤貧者輩、有時眞就分文不取遠近稱頌、良有以也、

大連汽船出帆

▲大連丸 ●青島上海行 一月廿九日
▲奉天丸 一月三十日
▲長平丸 ●天津行 一月 日
▲天津丸 一月三十日
▲山東丸 ●基隆高雄行 一月 日
▲山西丸 二月四日
▲河北丸 ●新潟伏木敦賀行 二月一日
▲河南丸 二月十日

大連汽船株式會社

一、上海航路上午十一時開船改爲正午
一、台灣航路下午四時開始改爲同五時

芝罘威海衛濟津雄基船票發售處
日本國際觀光局奉天分局
大和旅舘出張所
日電三一四六一一
全城內分所
哈爾濱新京（各地日本觀光局）

阿波共同汽船大連出帆

●開往仁川
▲第三壽丸 一月三十日
●開往天津
▲長山丸 一月三十日
●開往芝罘威海衛青島
▲十六同共丸 月 日
大連市山縣通
電話二一五〇〇一
阿波共同汽船會社

大阪商船大連出帆

●開往門司神戶大阪 上午十一時開
▲烏蘇里丸 一月廿九日
▲亞米利加丸 一月三十日
▲吉林丸 一月卅一日
▲夏得爾丸 二月一日
●開往天津
▲大華丸 一月廿九日
●開往橫濱
▲長陽丸 一月廿九日

船票發售處
滿鐵沿線各站及各埠日本國際觀光局
車站連運票（往復票火車票減二成輪船減一成）通用期限兩個月大連門司神戶間船價往復票減二成通用期限三個月
△專屬貨物代辦處
各地國運際輸株式會社
大阪商船株式會社
大連支店
奉天事務所

惠通行出帆

●開往芝罘威海衛龍口
▲利通號 一月卅一日
●開往門宇尾廣
▲照國號 一月廿九日
●開往芝罘
▲昌平丸 一月廿八日
電話二一三八五一 二一六八一一番
惠通行

益通商業銀行

行址：新京南大街　哈爾濱南頭道街　奉天小西關

業務：存款　放款　貼現　押貨　匯兌

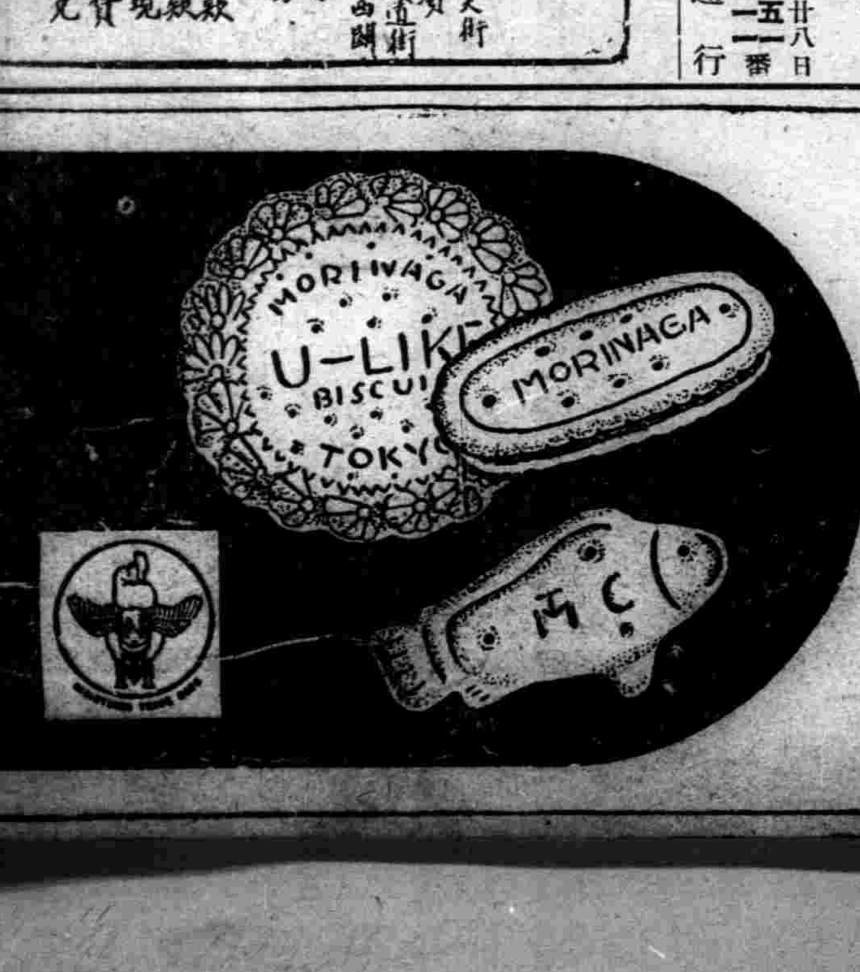

品質優良補助發育

森永餅乾

贈人敬禮經濟絕品

小孩專門的傷風解熱藥

歐音

傷風眞可怕

傷風是萬病的起原。

小孩發熱、尤不可粗心、倘誤調理、危險萬分、給吃安全「歐音」速治最妙。

小孩勿給大人的解熱劑、須以小孩專用的解熱藥「歐音」其味適口、小孩樂用、吃後解熱彷彿潮落、即可解脫危態

主治効能　小孩的傷風、發熱、流行性感冒、麻疹、肺炎、百日咳及其他一般熱症奏効神速

藥價　金二毛、金三毛、金五毛、金一元

總發行處　大阪　丹平商會藥房
代售處　東京大連　日本賣藥會社
同　奉天哈爾濱　井上誠昌堂
同　奉天　佐藤廣濟堂
同　新京　新京藥品會社
同　圖們　新井藥房

其他各地大藥房皆有出售

三井物產株式會社 奉天出張所

本店　東京市日本橋區室町二丁目一番地
資本金　壹億圓（全額拂込濟）
奉天市大西關

辦理品目

鐵道用品、飛行機、電機其他機械類、建築材料、金物、木材、洋灰、汽油、機械油、大豆、穀、豆餅、米、麥粉、砂糖、麻袋、麻糸、海產物、化學肥料、藥品、染料、食料品、紅茶、人絹、毛、毛糸、毛織物、綿布、綿製品、羊毛、紙卷煙草、膠皮及製品、紙類、雜貨、保險、火災、海上、自動車、保險、人絹織

所長	長2…2329
穀物掛	長2…2 50 長2…2222 42-4155
雜貨掛 砂糖麥粉掛	長2…2077
纖物掛 洋灰掛	長2…2 84
機械掛	長2…2142 長2…2307 2…4276
保險掛	長2…2035
庶務掛	長2…3591
勘定掛	2…4368
滿人用	2…4890 2…2721
夜間休日曜日用	2…3591
三井新築大樓現場	長2…2704

歐美生乳藥

育兒缺乳可購歐美生乳藥 服後乳汁湧湧而來、定增數倍之多、哺之有餘、誠謂下乳之良藥也

注意飛艇商標爲記　謹防假冒

總發行所　奉天鼓樓南　歐美藥房西號

各埠均有代售：營口元興川　桓仁玉豐和　山城鎮永和盛　松樹驛永泰長　開原德祥厚　四平街天德堂　吉林中西藥房　營口中西藥房　新民大[illegible]藥房　錦州仁濟藥房

定價每瓶一元二角　每打十二元　郵費每瓶加費三角

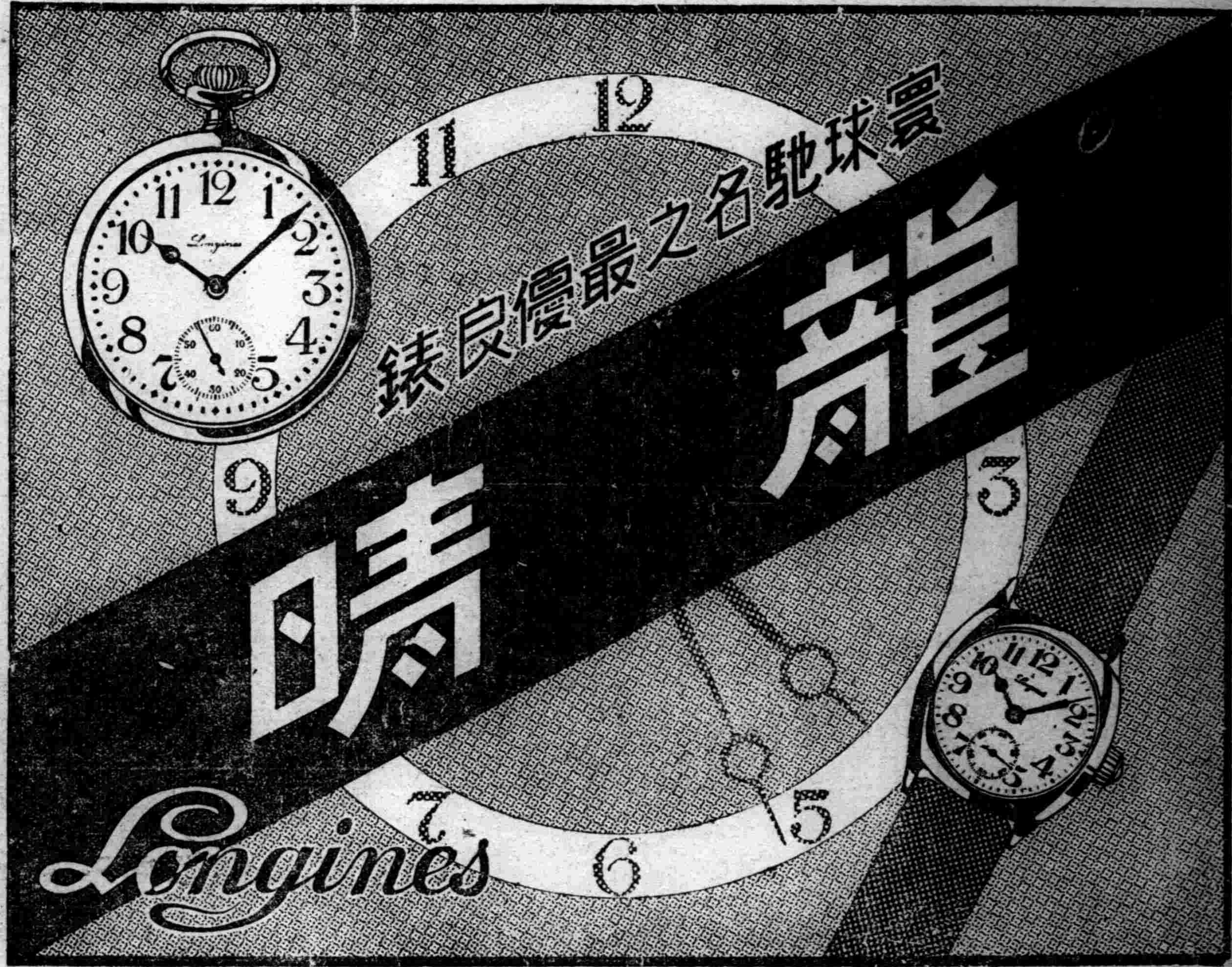

聲明盒樣紀念贈伍萬盒

買一盒送一盒勿失良機

▲黑色固腎丸主治▼

主治先天不足、腎經虧損、房勞過度、夢遺滑精、精液缺乏、精冷精淸、子嗣艱難、陽萎短小、陽萎不舉、房事早洩、老年精衰、夜多小便、精神困倦、頭暈眼花、耳作蟬鳴、行動心跳、動作氣喘、四肢無力、舉凡背痛、骨痛風濕、腰酸頭痛、筋骨痛、骨節痛、腎囊潮濕、常出凉汗、凡由腎虧發生各症、服之非常有效、如無病常服滋質强壯、精神充足、永保無腎虧之陰萎之慮、如患腎虛陽萎之人早服一日（黑色固腎丸）早日全愈、此藥性質和平、毫無流弊、效力偉大百發百中、一患病購服一試方知言之不謬

定價　每盒國幣一元　每半打國幣五元六

新京中興藥房義和謙頭道溝義和謙奉天金城藥房同德堂大 [illegible]

各大商埠均有代售

瑞華氏葯行　駐新京西四馬路南拐角

瑞華氏藥房　駐哈道外十六道街

始終滿意

紅錫包

爲消閒解悶之妙品

BAYER

拜耳十字商標爲良藥之證明

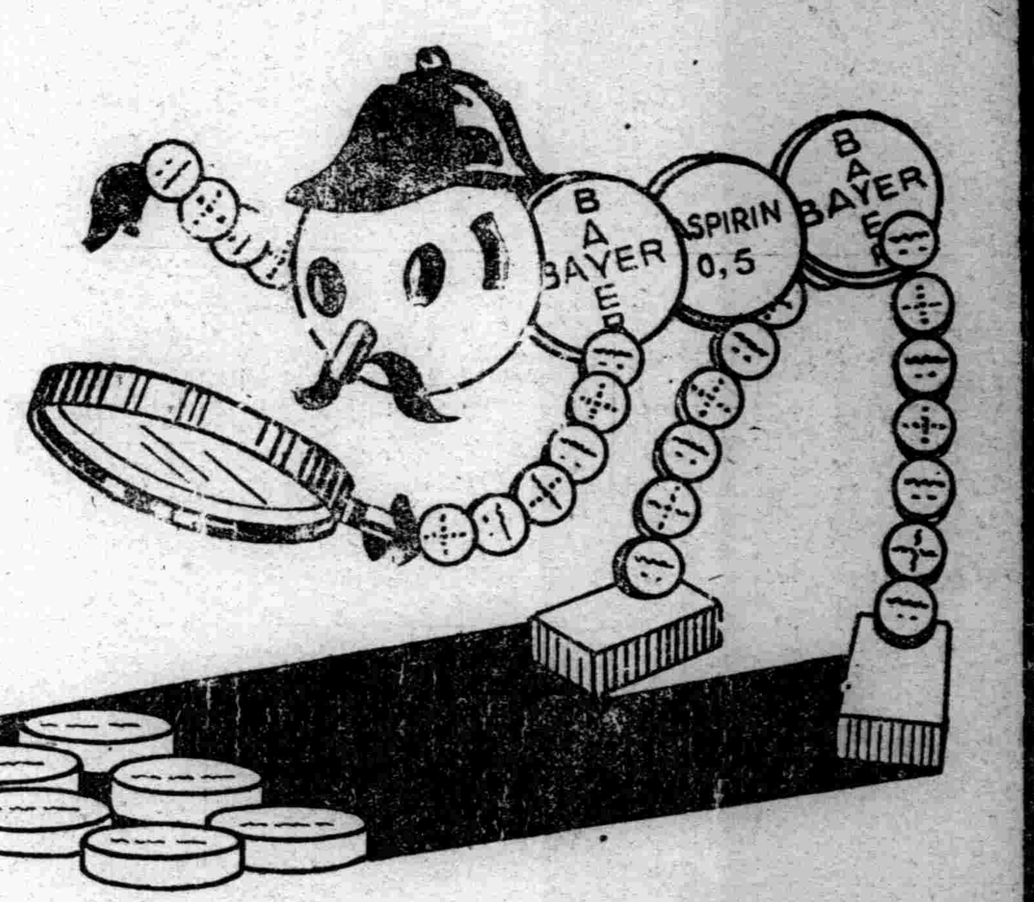

當心冒牌

冒牌貨品有害身體而且藥味不佳溶解遲緩有害無益與真正阿司匹靈一比便知拜耳阿司匹靈每片上有西文拜耳十字商標外有真正阿司匹靈包裝計分二十片及二片裝二種

阿司匹靈

專治頭痛傷風風濕等症

鄧尉探梅記

（逸梅）

我吳鄧尉之梅。名重東南。雖審之龍蟠。杭之西谿。以及南粵之羅浮。不是過也。鄧尉山名。在城西五十里之光福鄉。漢有鄧尉者隱此。種梅則始自宋淳祐間高士查莘。查在山麓築梅隱廬。環廬植梅。凡三百株。花放時。艷瀲靡靡。香浮紙閣。查讀書吟嘯其間。鑄治一印。曰管領梅花三百樹。用以自豪。土人效之。於是溪邊弄影。錯落橫斜。遍地皆紅葩綠萼矣。直至近今。山氓仍喜種梅。每當臘尾春頭。清妍綽約。一片芳菲。亘十餘里不絕。而附近之銅井青芝玄墓諸山。皆以鄧尉呼之。蓋山坡相接。可分可合者也。銅井在鄧尉西。北曰銅坑。王世貞有銅坑看梅詩。東爲馬駕山。汗漫有記云。馬駕山在光福鎭西。與銅井並峙。山中人率樹梅藝茶條桑爲業。梅五之茶三之。桑視茶而又減其一。號爲光福幽麗奇絕處也。俗稱吾家山。不甚高而四面皆樹梅。清康熙中巡撫宋犖題『香雪海』三字於崖壁。乾隆南巡。曾臨幸駐蹕。青芝去銅井僅半里。西北麓有地名天井。多綠梅。盆景最盛。居民皆黃姓。宋學士黃策後也。玄墓在鄧尉西南六○里。爲晉青州刺史郁泰玄所葬處。明初萬峯和尙居之。又名萬峯山。釋德元玄墓探梅。詩述其勝云。石牆茅屋老梅叢。仄徑危崖處處通。半嶺人烟香雪裏。下方雞犬白雲中。溪遶楊柳萌新綠。谷口櫻桃綴小紅。漫擬放舟明月夜。虎山橋北太湖東。又彈山一作潭山。北接青芝。南擁石樓精舍。前有萬峯臺。瀠湖有七十二峯閣。山徑高高下下。觸處皆梅。與夏荷秋桂冬茶。同占四時佳景。欲徧遊其勝非三日不可。或自光福過費家河南行。上玄墓。轉西踰長岐。至石樓石壁。折回過天井倪家巷。而至香雪海。或由潭上。至銅坑窰上。可沿水道往。予曩年與尤半狂趙眠雲二兄。及故許君指嚴。挐舟以遊。晨八時半登舟。十一時過香溪。十二時三十分泊光福。在村店謀果腹。然後雇山輿。陟祠賢嶺。直趨司徒廟。又促玄墓。入萬峯寺。觀周愨公桱蹟。及胡錫珪一蒲團外萬梅花書冊而還。爲時祇一日。僅於香雪海一駐足。其餘有梅處。不過坐山輿中略一覘賞而已。頗擬抽三日暇。重遊其地。與彼臞仙。把晤話舊。奈人事卒卒。迄今未果。涉筆至此。爲之悵惘者久之。

皮裘瑣述

＝中＝

（金言）

次則猞猁有馬猞兎猞之別。其原種何由。問多不詳。姑舍諸。再次則即灰狸猞之屬。亦直毛類。除猞性暖。可取。餘則美觀宜于春秋。且不甚先昔故不之珍。水獺一物價雖昂。祗可冠用。製爲長衣則罕見之。亦以俄屬產者爲上。今則東西洋皆有之。色澤彌黑不若北海所產之絨厚而華澤。此直毛類之分別如是。此外亦了毛中。亦多可析其在吾滿者。以錦省產。皮質堅靱。毛若鷹爪。次則洮遼一帶之內蒙羊。絨密而毛長。取暖則可。輕華則非。其在遠方產者。如陝西西藏之灘羊。版薄毛若麥穗。亦了而長有九曲。色漂白。暈赤輕。再則紫羔。以口北。西口者爲上。即陝西寧夏新疆及藏地均有之。色紫而靡黑。版厚不硬。毛多絨密。近根處色澤亦紫。且耐久不脫。如什襲得法。可傳之子孫。因其紫也專制時定爲仕服。正合卿貳紫衣之意。外有新疆布爾哈拉安西延集之骨重羊。形瘦而骨堅硬。毛則蜷伏皮上高低厚薄一律。且有暗光。黑者灰者貴。白者普通春秋製爲便裘。耐久而遮風此羔皮之分析如是。以余求冬裘之道。終取孤皮。以其版舊絨厚且富美觀。古人言集腋『成裘』。腋者何。即各人肩臂內交接處也。指諸孤身則即四肢與腹底接連之三角形一塊皮毛也。似古之製孤裘。以此一塊爲尙不然何不云集腋成裘哉。（未完）

MODERN〃摩登問答

受神皋影響 愛文筆生涯

大主筆大鑒。敝人自幼即篤好文藝。凡雜誌報章。每一篇目。必尋其載有文藝之園地而細玩之。歲月較久。年齡漸增。而貴報神皋雜俎與余之關係似乎亦日益深切。由於賞賜而研討。由於研討而寫作。但所苦者乃胸中枯朽。用筆拙笨。不能成章。慚愧之餘。乃生力求造就之志。所欣羨者。惟在文筆生涯。如編輯之職最合理想。一則能收直接誘導之效。一則能達余生平懇念之途。且明年斯時。高中即可卒業。能否服務社會。固不敢論。最切念者乃爲邁入文藝園地之志。所苦者不知有何方法。能達門徑。及現時國內有無此種機會。均待編餘之暇。有以指示。則敝人幸甚。弗移待敎。

（記者答）你的理想。我很欽佩。但文筆生涯。不是一件容易事情。我們由於這些年的經歷。知道這等生涯。難於一切。苦於一切。簡單說。還是不學無術。對於讀者貢獻旣少。而自己學問也無何發展。神皋版所以蒙大衆歡迎不過是大衆幫忙爲多罷了。凡是幫忙投稿的都有嘗試編輯的理想。這是當然的道理。但你旣願走入文藝園地。很應當把眼光放大。最好是在高中畢業後。再深造一番。令你自己有文筆的把握。自然有你可 走的門徑。那却不必憂慮的。現在國內機會。雖然很少。你立下了志向。也許終能成功。更有人來注意你吧?

千佛山風景線

（上）

（馬豊）

小的時候在濟南城裡。每個舊曆年的初一。總是穿上新的衣服。在拜過年。落到一些『押歲錢』。到趵突泉商場上逛着玩去。買些洋茄子。木 刀。木槍。鬼臉……回到家去。在那時候。可以聽到擺『寶』的人。抽着竹籤喊。『一號籤來一張弓。白袍薛仁貴去征東!』『九號籤來九月九。千佛山上去喝酒。你裝酒來我裝菜。南陽湖里的鹹鴨蛋!』現在這喊聲聽不到了。『寶攤』也看不見了。不過九月九日。『千佛山上去喝酒』的事。在濟南 還是有。而稱且當作盛大的節會。

走出南圍子門。千佛山就現在眼前了。牠的東邊和西邊起伏着好多座山。有名頭的是東邊的檕山。檕山上邊有座檕形的塔。傳說這檕子是拴船的地方。整個的濟南城是座船。細想起來是很有味的。趕脚的驢子成行地拴在路旁的樹上。低着頭不睬鬻地等候牠底主人爲牠找到的顧客。逛山的人們擠得氣都喘不上來。大人的叫呼。小孩的啼哭。笑聲。賣東西的喊聲。交織成大的波浪在瀰漫着的塵土里充寒。人群像海浪似地在滾動。在那分不清誰是誰來的人浪里。只清楚地看到警察的黑色白骨的帽子。和他高舉起來打人的手。

到山上去的路。蜿蜒地像條黃色的帶子。路的兩旁堆聚着賣東西的小販。而這些賣東西的里邊生意最好的是鬻『荷柿的』。柿上在山東是種特產。『荷柿』是在柿子里邊最叫著名的。重陽節到千佛山去。人們差不多是爲了買牠在人們嘴里說着。——『上山買荷柿。下山買蓋柿。』想一下就可以曉得了。從千佛山上回去的人。都提着一大提簍荷柿。像螃蟹子一樣。一個捱着一個。價錢也便宜。六七分錢就可以買十隻。而且送人是件好禮物呢。

樂府古辭考補

（八）

（彭麗一）

荀錄所載的古爲君一篇應即是『爲君旣不易』一詞。王僧虔技錄說此詞已不傳。知爲君一篇在宋時已經佚失。陳劉歌東阿王明月照高樓一篇（見樂府詩集四十一引古今樂錄）所人樂府解題。怨詩行古辭云。『爲君旣不易。爲臣良獨難。言周公推心輔政。二叔流言。致有雷雨拔木之變。』（樂府詩集四十一引）

據此。唐人尙曾見怨詩爲君一詞。蓋晉代淪亡。其初各樂府散失的很多。所以宋人或有所未見。藝文類聚四十一引魏陳王曹植怨歌行曰。

爲君旣不易。爲臣良獨難。忠信事不顯。乃有見疑患。周日佐文武。金縢功不刊。推心輔王政。二叔反流言。待罪居東國。泣涕當流連。皇靈天動變。震雷風且寒。拔樹偃秋稼。天威不可干。素服開金縢。感悟求其端。公旦事旣顯。成王乃哀歎。吾欲竟此曲。此曲悲且長。今日樂相樂。別後莫相忘。

這便是怨詩行爲君一篇的全文。和晉書解題二書所載的怨詩符合。而類聚引作曹植辭。未知何所根據。總之爲君一篇爲怨詩極古的辭。而樂府詩集不載而把疑爲泰山吟古詞的一篇載入怨詩。總算疏忽得很。（未完）

題畫

（于右任）

▲柳岸釣月圖

華下有田耕未得。中原多事劍難收。碧江風月黃河浪。地北天南一豁眸。

有贈

（壬陸一）

薇蘗盟手誦雄文。不獨天南拜倒君。庾嶺梅花秦嶺雪。一齊愁隔碧江雲。懷沙莫歎遇時哀。蘭足空山有積苔。不是投荒成赤雅。誰知露鄖是奇才。

縣長賜宴

（宗宸）

高官淸正美關公。明府西安論萬功。韓愈文章光祿筆。袁枚詩話武侯風。天時國建八荒靖。地利人和百政通。掾屬承恩開盛宴。群情感激意優隆。上房臘九夜開筵。二十一人尙未全。瓶酒盈杯厨菜美。銀魚冰鍋火鍋鮮。尊容藴藉藏官雅。公意經綸訓政賢。賜宴聯歡歌日滿。南窗命放炭生煙。

介休柳

（文疇）

山西介休縣東有綿山。確係石山。後人以爲綿上。大約因晉文公親臨綿上。而以爲土山。與晉北陽高縣之大白登。確係大土堆。後人因漢高祖兵困白登。輿圖繪作石山。鄙人會過綿山。翹望山巓。口占柳枝詞以記之。

暮色蒼茫滿四郊。綿山東峙出林稍。介推負母休何處。腸斷白雲縈嶺嶠。

黎明

（家訓）

寒冷而沉沉的早晨。外面的一切。還都穿着黑的外衣。牠們彷彿 知道世界正在黑 暗冷酷。所以並不露出牠們赤裸的本色。只有天邊無數的小星。在燦 爛的透出一絲一絲 的光芒。正像嘲笑着地上一切的怯懦。順從。和無能。

隣家的雞叫了!頃刻各處的雞全都叫起來了!牠們是喚醒人們的惡夢。催促人們早起工作。不然是爲什麼?究竟牠們居心何在?眞是個謎呀!

遠遠傳來的一種嘈雜聲音。和近處的雞叫相應。恰是一種幽默的歌曲。正是勞 苦人們的呼聲。他們在賣粮。賣柴。賣菜。正當這將明未明 的天色。純潔而涼爽的空氣。飽餐這種風味者。或者只有他們吧!有閒階級。斷沒有享受的機會。

時鐘打着六下。一陣陣的寒鴉。從西向東飛着。有時抵不住天空的寒氣。作幾次退縮的旋轉。沙沙的翅膀聲中。參雜着冷呀!黑呀!的哼聲。有時彷彿說『努力吧!同伴。不要怕黑!不要怕冷!振起精神。尋找新的生命』。

一九三七。於吉垣八百壟

龍沙的青樓

（子新）

『與一般人的『未爲不可』『逢場作戲』』

假設整個的龍江都市裏。乾脆住着本鄉人的話。『娼妓』這個問題。早也就施行了。這當地人們。生平最厭煩的就是『娼妓』。拏她們當作惡魔的典型。常常要來撲滅她們。一下子。究竟不透澈官府許可她們的目標。就知道陷落人生一切的。就是她們。所以這一部的消遣所。他們是絕對不來享受的。可是你靜坐細思。像這樣酷寒的嚴冬裏。無故就往這裏送一筆冤錢。底確有點薄星頂倭瓜『双料的大頭』。你受了一路的苦凍。赶忙跑到這裏邊來。好像暖和暖和一會兒。也未爲不可是的。其實這裡邊擺着幾個爐子。他們說『恐怕溫度太高』。你再細看這週圍的牆壁上。滿敷了一層的金星。屋裏的涼熱。不問可知了。有的爐子也忽的燒了一陣。榛子皮。瓜子殼。這是何等的經濟。何等的可憐哪!

有的喊着『喫盡餘香死亦甜』。這實在是白找台階下的箴言那麼這裏要滅絕人跡的話。那一堆的可憐蟲豈不餓成人乾了嗎?所以有那『未爲不可』和『逢場作戲』的人們。來接濟她們的薪水。還有許多公餘的他鄉客。和有閒階級的濶老們。總是時常來入貢的。她們每天開門的七大件。也就有些依靠了。說起她們的生意來。永久是冷熱不勻的。在冬天總要比那三季裏強的多。這主要的原因。多天的龍江。就靡有第二個適當的消遣所。像那幾處影院吧。永久映着遺人煩厭的『紅蓮寺』『白蛇菴』底卻令人枯燥。那不堪入目的劇園。總也離不了那些凄慘的伶人。那幾位拔萃的坤伶。眞是『肌膚瘦成無一把』。誰還花錢來看呢?是必都拿娼妓當作無上的消遣品。她們的生意也就不言而喻了。這裏邊除了秦樓式的幾家。還有些柳巷來點綴着。那个个的玻璃門前。滿掛着些潔白的冰柱。和些凄冷的冰霜。這依門賣笑的可憐蟲。都婦藏在這 暗淡的漩渦裏。當你漫過其門的一刹那。你就看見滿敷白霜的玻璃窗前。懸着了像乞兒用的小鐵盒。盛了幾塊紅炭。溶解成頭大的圓印。她時時在那窺着你。她希望你破門而入。『到屋坐會兒吧!』這聲音刻刻在襲你耳鼓。可是終沒有那惻忍心的人們。來光顧一回兒。在這冰天雪地裏的她們。實在是勉強。度生。那些高等的『娼妓』却不是這樣。她們多半是姑蘇流落。到這裏來的。當中國某地高唱着『廢娼』的當兒。她們不得不逃到那邊北的龍江裡。這一群南國的女孩子們。却富有南國裡的風味。許多高級的章台客們。時常出入在這裡。宴會。茶會也時常有她們的踪跡。她們都富有自拉自唱的本領。很能號召一般的尋花客。專做江花果的選粹。她那小鳥般的姿態。滴滴的言語。常常要使人沉醉其中。當你觀顧她一次之後。她必定來唱幾個揚州的小曲。和蘇杭的鄉調。來安慰你。你是必讓着『呃!眞値得。一塊錢麼白花。』這一來。她們的生意。總要强了許多。所以她們也算龍沙的錚錚者。

脫稿於吉垣

一粟子

（八九）

（儒丐）

她這樣時很多。她總以爲主人看書是偷閒躲懶的事。再說她腦子裡所能想象的書。是與主人所看的書絕對不一樣的。最高也無非是紅樓夢聊齋志異等類。看不看沒什麼。所以她一見主人拏起書不由得就生氣。如果她喜歡或是正和旁人說閒話。或是正打牌。主人倒能很踏實的看會書寫會字。不然的話。這書就不易看了。她一發話。連忙就得把書放下。或是把筆擱下。自己很不耐煩的找點事做。如果她心裡更不痛快的話。她爽得連話都不說。不是牙疼。就是要斷氣。很苦悶的倒在炕上。這一來。主人還不能看書嗎。自然赶緊得問她。

『妳這又怎麼啦。請大夫去吧』她也不言語。於是主人把她平日所信服的藥。替她找出來。請她吃了。看她會子。慢慢就好了。她絕不是裝病。她由心裡動感情。她一看見主人拏起書。立刻就不是主人了。好相變成了一個魔鬼。成心來氣她。究竟她爲什麼受了這麼大的刺戟誰也不知道。也許是主人以學問驕過她。因而中了病。不然。絕對沒有那樣 的事。主人對於女人還是主張有德而不主張有才。尤其對於舊時代的女子。是有十二分的原諒。那能照摩登青年。徒以儒名責人呢。那麼她也許是由於自媿。觸動了自己的不學?這 也不對。因爲愸媿的後面。緊接是發憤。也沒見她對於書字。怎樣發憤過。她單純的思想。止於不使主人再有學問。她以爲讀書是學生的事。主人現在不是學生了。還讀什麼書。她所以見的許多老爺。全不讀書。一般也沒挨餓。掙的錢還眞不少。惟獨主人呆呆楞楞的老讀書。這不是不想過日子了麼。她願意主人跟她一樣。思想、知識、嗜好、都要一樣。還勞什子沒有一點兒用處的破書。不讀也罷。可是她忘了。主人現在是什麼職業!

他們原先感情很好。兩個人共一盞燈。他讀她作針指。佳人才子似的也過了許多年。

閨情

（長風）

▲田家一少女………

菜子黃。百花香。輭輭的春風。吹得鋤頭披靡。箬帽簑衣。看蠶擔桑。家家有分忙。偏是她。無言無語。面對斜陽。倚窗嬌懶樣。閒得兩手無處放。

月光照着紡織娘。門前河水微風漾。一縷情絲依着棉紗紡。隣家嫂嫂太多情。〃夜深人靜。姑娘!妳不見漏已三響?〃伊停下撵車。這不斷的情絲。一直牽伊到枕上。枕上念伊人。天各一方。

秋風起。天漸涼。一年一度又秋光。燕子行行南歸去。盼天涯伊人絕跡。恨綿綿無盡期。佳期反作長相憶。江天一片夜如霜。千家萬戶擣衣裳。疊起新衣無處放。

明月照着凍河水。尖風刺着冷圍霜。冷閨裏頭睡姑娘。姑娘睡在涼床上。有時哭醒。有時笑醒。哭更悽傷。笑也顚狂。窗稜透進一路淸光。照着伊的夢—夢也不問來的地方。

『竹枝詞』

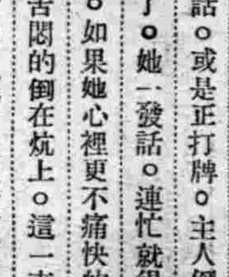

▲以清代爲盛

（家瑞）

（十二）

燕都雜詠（二二）樊彬著。咸豐年間刻本。全書共計若干詩。皆五言絕句。分『歷代舊聞』。『都城瑣記』。等部。北平圖書館藏有一部。其他無聞也。歷代舊聞之部。

只就北平歷史中。富有奇趣之風俗。加以風詠。其材料尙不足貴。惟都城瑣記等部。則皆記述當時京師民俗。大獻足徵。殊爲可貴。如北平人在正月十五祀紫姑。明末淸初人皆紀詠之。此後寂然無聞。直至咸豐時此書一詩詠此事。吾人始知此種風俗之未絕也。

九星日鑑

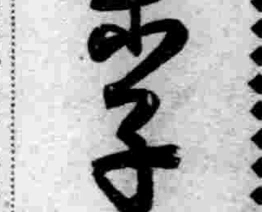

舊十二月十七日　一月廿九日　金曜　丙辰　佛滅　平　鬼宿

▲一白之人、新事愼勿多出頭、宜保守舊態、乙丁辛吉▲二黑之人、焦急爲失敗之本、徐徐而進、可保安全、甲丙壬吉▲三碧之人、暫時之良好耳、更換之後、便不佳矣、丁庚辛吉▲四綠之人、君如思及折一矢易折三矢難之古事、便應一致協力丙辛壬吉▲五黃之人、成功可期、但不可急、又宜注意疾病、甲壬癸吉▲六白之人、苟不墜信用應酬周到、德望愈隆、甲丁辛吉▲七赤之人、向外方擴充、辦事尤實內容吉利、丙庚癸吉▲八白之人、萬事愼重處理、則吉、惟旅行遷居興工等凶、甲丁癸吉▲九紫之人、冷靜職司諸事、須自抑制、告貸諸事勿爲之、壬子癸吉、

四經路 七緯路
瀋陽電影院
開演時間•二時•五時•八時•
明星公司出品
展覽會
王徵信 夏佩珍 主演

招募汽車學生
○學費大特典（繳向來之半資）
◎指導懇切◎實習教材豐富◎在校生百五十餘名◎實習車十餘臺◎敎授參考書送呈◎介紹就職責任◎日本語敎授有寄宿舍
奉天商埠地三經路八緯路一四六
國際自動車協會 滿洲指定學校 東亞自動車學校
學則附二分郵票即寄上 電話(日)(二)二四七九番

奉天康德學校招生
科目 日語專修科 商科 鐵路科
生徒數目 各班六十名 不收插班生
報名期間 自一月一日起至一月三十日爲止 開學 二月二日
校址奉天大北邊門外無線電台
（另有詳章函索附郵一分即寄）

奉天日語學院招生
科別、專修科、高級科、高等留學預科、插班生
額數、約各班五十名、報名、一月十日起至一月三十一日止
考試、二月一日（有公立學校証書者免試）
開學、二月二日、（另有入校詳章函索附郵二分）
校址奉天大北邊門外無線電台

南市場 東安電影院 電話(二)三五四二
今日開演 十一集 首次公演
武俠愛情鬥法偉大連集長片
謝瑪莉‧陳玉梅 上演
火燒平陽城
同時加演 賈波林滑稽笑片
時間 二時 五時 八時
價票 樓上二角 樓下一角

天光電影院
聲明
敝院負有補助文化之責具有民衆高尙娛樂之托務求觀衆喜心悅目除精選好片之外併圖設備完善計特請友邦高等技師美術點綴幻成美麗偉大的影戲殿堂茲於一月廿八日起停演開始工做定於二月十日工竣開映
新年特選……
第一部 全部有聲 慈母曲
第二部 全部有聲 自由之花
第三部 全部有聲 女權
第四部 全部有聲 小孤女

勿忽慢性腸胃病 恐致胃癌或胃癰

中年最多的

腸胃病、如在起病當初、趕快調理。尙屬易治。然如遷延、已入慢性、則其痊癒很不容易、是患過此病的人通有經驗。就中偏嘗中外藥餌、終鮮効果、以爲不治之症、徒事悲嘆的人、不知凡幾。世上因患腸胃病而死亡的爲數不少。最堪注意的、是腸胃病的一種癌症了。據統計云中年以上的人、因癌症而死去的數目、比因腸加答兒而死的還多。侵傷腸胃系統的癌症、最多的是胃癌、次多的是直腸癌、或食道癌。癌症惟其是現代醫學上認爲不治的難病、如不及早割去、數年後必不免死亡的危險。

治療難中難

關於病原、雖有種種的學說、然癌症的發生與局部的刺戟頗有關係、試徵乎癌症的權威山極博士的世界的發見、即活兎的耳朵塗了煤烟脂、使之發生人工癌症的事實、亦不難想像。譬如胃癌則、因患胃加答兒或胃潰瘍(胃癰)胃壁的一部分始終受了不少的刺戟、結果如兎耳被煤烟脂刺戟一般漸次發生癌症吧。胃潰瘍、又是難病之一、即在胃的內壁、發生爛腫而出血、暗血從口吐出、甚至不能挽救了這也是由慢性胃加答兒或胃酸過多症變來的頗多。

竟有新發見

所以腸胃的疾病、有趕快地調理、使在未到慢性以前治癒的必要。幸而今有發見、速向來難治的慢性症、也可迅速地救治奏功的新藥、黑菲菌劑『若素』便是。即十年二十年的纏身難治的胃弱、胃酸過多症等、慢性胃腸病、自服用本藥以來祇以數月而痊癒的實例、瀕有所聞、因此而黑菲菌劑的聲價益爲治療界所公認矣。那麼『若素』怎有這個偉効呢、因爲那成分裡頭、有了能夠增進腸胃的消化及新陳代謝作用、加强腸胃機能的酵素之故吧、且因其製法、使不傷黑菲菌的活性抽而成劑、故更能使其藥効如神、對於所有的腸胃病、例如隨伴常習便秘及下痢等的腸加答兒、腸結核、皆奏卓効、尤其是難治的胃潰瘍、亦因本藥而使其潰瘍面癒好、得到止血的結果。

姙婦之便秘

婦女最易秘結、況値姙娠期內乎、此症隨伴嘔吐、消化不良等症、又因腸內醱酵、發生毒素、影響於全身招來種々之障碍、但姙婦使用瀉劑、則有招來子宮出血、流產等之虞、且極爲危險、今幸有『若素』則能促進腸運動、整頓大便之功、又能防止腸內毒素之發生、以除嘔意之原因、一面增進食慾與消化力、實爲婦女不可離之良藥也。

胸痞呑酸的病理及最合理想的調理法

飯後

胸部若灼、或常覺痞滿、及時不餓等都是腸胃病的一種徵候!就中胸部灼熱的感覺乃胃酸過多的症狀、又胃下垂症的嫌疑亦屬不少。胃酸過多症、尋其起原、就是因胃壁細胞的分泌機能發生了變調、胃液的分泌作用越形亢進、結果胃液內的塩酸分量、越見

過剩

胃部受酸性的刺戟、遂覺灼熱或作胃痛、又胸腸脹悶、乃胃弱病常有的症狀、即因胃筋鬆懈、驅動陷於呆板、食物積滯所致。又患便秘的時候、也有這個症候。

至於胸灼的調理、大致使用

重曹

劑、這個藥、雖外行人都可隨時購用、極爲便利、惟其効能、因中和塩酸、雖能暫停胸灼、然因重曹的分解所發生的炭氣、突來刺戟胃壁、而更促塩酸的分泌、所以學者裡頭致有反對妄用重曹的聲浪。至於『若素』、對於胸灼很有卓効、即有直接中和胃酸的功効、更進一步、作用於胃壁細胞、使其機能變態、復歸於

正常

而從根本矯正多酸的症狀。此外又有促進消化的功効、所以如用本藥、因胃弱、胃下垂等而起的痞滿感、亦一併消去、餓感乃接替而來。並且沒有像化學藥般的副作用、長期使用也不成習慣、故正爲一般所歡迎。

沈重胃病 竟能治癒!!

(承德) 孫寶琦

陽春已去、薰風乍來蔚藍的天空、攏罩着蒼翠的大地、正在五月中旬、熱烈的宣嚷着、今年的秋季運動大會、擇定了十六日舉行選手預賽、當日天氣清朗萬里無雲、觀衆十分擁擠、頗極一時之盛、鄙人亦參加預賽、幸被錄取陸上競技選手第二名、興高采烈、得意揚揚、正思今秋出場、奪取**錦標**。豈料預選之第二日、肚腹情況頓起變化但自恃往日之强壯體格、纔覺不適、亦不介意、晚飯過量、以至翌晨、偏體發熱、無論如何、不能起床遂而熱度陡然昂高、鄙人乃急速投訪校醫求治、曾經診斷指爲急性腸加答兒、並告鄙人此病非一時**斷食**、或食流動食品不能治癒、自此以後、胃酸過多症、胃下垂、胃弱以及消化不良等各種症狀百病齊發、焦灼萬分、不知如何是好。嗣後雖經他人介紹、服用種種藥品、施行種種療法、但結果毫無趣味。大失所望。**回想**預賽之日體重一百零六斤未及十數日減至八十一斤左右。每日只食少許而已……易於消化的富於榮養物品自六月底起又發現頑固的大腸乾燥症、竟至四五日大便不通、苦悶異常、只因通便起見、曾採用脂肪性及纖維性之食物。那知非但毫不見効、並且頓感**腹疼**如絞、坐臥不寧食物絲毫不能進入。身體日漸衰弱、每日如坐愁城忽於某日上午、舊友周良田君來舍探病、極言『若素』之奇效如神、再再推薦、鄙人乃急速買來一瓶開始服用、經過一星期、此頑固之大腸乾燥、頗見緩和、二日通便一次、腸腹情形大見愉快因此欣喜非常、有如撥雲霧、而見青天、於是抱定決心、繼續服用一瓶、甫經用盡、而元氣逐日旺盛、體重大見增加、如此之重症、殆已完全治癒、因而又買來一瓶依法吞服不怠、念及今年之秋季運動會、定可出場不至有誤、且体力**增强**優勝有望、鄙人對於『若素』感謝之餘依然繼續服用。

『若素』、錠劑攜帶用小瓶五角(日金)、三百錠瓶(約一個月量)一元六角、一千錠瓶五元、另有粉末『若素』一月份一元六角、總發行所日本東京市芝公園十一号地『榮養與育兒之會』(振替東京一七〇〇番)本地著名藥房皆有出售

婦科珍品 烏鷄白鳳丸 調經大王

▲廣東新到▼

烏鷄白鳳丸主治

▲一治婦女經血不調、經前錯後、血色不正、紫黑成塊、色淡紅或如泔水、服之特別神效
▲一治婦女子宮寒冷、癥瘕積聚、子宮疼痛、腹痛腰痛、服之特別神效
▲一治婦女血虧經閉乾血勞、白帶過多、午後發燒、心跳心忙、氣短咳嗽、服之特別神效
▲一治婦女結婚後久未受孕、或有孕連傷數胎、久慣小產、服之特別神效
▲一治婦女產後腹痛、惡露不盡、瘀血凝滯、腹內有病成塊、疼痛難忍、服之特別神效
▲一治婦女面黃肌瘦、夜睡不安、多作惡夢、驚恐成疾、如同邪病、服之特別神效
▲一治婦女四肢酸軟無力、少食無味、頭迷頭暈、服之特別神效、

▲購買烏鷄白鳳丸者注意

烏雞白鳳丸、乃婦科第一老牌聖藥、風行南北遠近馳名、業已數百年之久、凡購藥者、須認明金雞富貴商標、記準廣東老舖永安堂之烏雞白鳳丸、庶不致悞、且此藥經本堂用化學配製成丸、藥丸小而收效大、外掛糖衣容易服用、堅固耐久不像蜜丸子腐敗藥日久生菌而有害也、每盒二百五十粒定價現洋五元、

(注意)減價六扣四十天

因此藥初次到哈特別大減價六扣四十天凡購烏雞白鳳丸一盒者只收國幣三元購一打者只收國幣三十元外埠函購不加郵費

滿洲國總經售處哈爾濱道外十五道街 金勃先藥房

烏鷄白鳳膏

特別贈送 買一盒送兩盒

強精・健腦・補腎・扶陽

黃色補丸

一貼男子、先天不足、後天虧損、腎經虛耗、夢洩遺精、少年早婚、房事過度、下元虛寒、腰膝、背痛、精液缺乏、子嗣艱難、腎囊潮濕、夜多小便、白濁淋漓、寒疝氣疝、腎子寒冷、偏墜肚疼、特別效驗、一貼女子經脈不調、月經不准、或前或後、經行腹痛、子宮寒冷、赤白帶下、血凝滯、久不受孕、屢患小產、血少乾勞、崩漏不止、血色紫黑、或如泔水、面黃肌瘦、少食無眠、胸膈膨悶、五心煩熱、產後惡露不盡、一切血寒貼之完全功難盡述、此外並治男女老幼風寒癱木腰腿疼痛、四肢骨節、半身不遂、腹中痺塊均有神效、〇定價每貼國幣四角外埠函購貨款先滙

總經售處 哈爾濱道外中十五道街 金勃先大藥房

黃色補丸 主治先天不足後天虧損五勞七傷房事過度精神困倦頭暈眼花耳鳴心跳夜不安眠凡由腎部所傷腰痛背痛酸軟無力形容枯瘦各症服此藥特別神効常服保腎安神保身體壯健房事快樂補血精藥性和平男女老幼均可服用補腎扶陽開胃健脾增加飲食强壯身體萬試萬靈今特提出一萬盒作爲贈送之品以昭效力而便推廣定價國幣每盒一元五毛買一盒送兩盒買半打八元五角贈一打贈送處哈爾濱金勃先藥房

烏鷄白鳳丸黃色補丸代理列後

奉天金城藥房 奉日站恒濟堂 大連華泰藥房 安東東益增號
吉林東升達 江省德泰盛 新京中興藥房 營口洪春堂
洮南德慶仁 錦州同盛居 熱河全富興 鳳城東益增號

嵩治痢疾腹痛

腸胃加答兒 最良藥

海兒補

痢疾、腹痛、腸胃病的根源、是由腸胃內壁的炎症、腫脹、潰瘍而起的腸胃加答兒症、故非有此症之根治、痢疾腹痛永遠不能痊癒。惟其是海兒補對於腸胃加答兒有徹底的効果之日漢洋綜合大成之權威劑也。

專治 食過、飲過、食傷、水傷、寢冷、冷腹、時候傷、消化不良等より起る 下痢腹痛 吐瀉、腸瓦斯、腹鳴 澁り腹、腸胃加答兒

藥價・二十錢・三十錢(旅行用袖珍型容器裝)五十錢(實益瓶裝)一圓・三圓・六圓

總發售處 東京 津村敬天堂

淋病內服治療劑

伊斯拉文 糖衣片

本劑爲黃色素之內服糖衣片劑、有深達性之殺菌作用、能直搗淋菌巢穴而滅淋清濁、又因對於生體細胞、具有鼓勵作用、以促進免疫體之產生、故如用於淋病、不論急性慢性、俱奏特殊效果。

服本片劑數日以後、得利尿止痛、清濁滅淋、並消退淋病之一切症狀。又本片劑在治療用量範圍以內、雖連續內服毫無妨碍。

【服法】一日三次、每次服一或二片、飯後即用溫水送服、不可嚼碎。

【主治】急性慢性淋病 淋病性關節炎 淋病性副睪丸炎 淋病性膀胱炎 淋病性攝護腺炎 婦人淋病

【價格】10片 一〇錢 30片 一圓 50片 一圓五〇錢 100片 二圓六〇錢 300片 十圓五〇錢

各大藥房 均有經售

詳細仿單 函索即寄

武田長兵衛商店股份有限公司

總行 日本大阪市東區道修町
支店 奉天春日町十三番地

86—1700(O)

七

諸君如買新流行物品請到 奉天 七福屋百貨店

全國藥房 均有出售

德國 忽蘇爾 氣喘藥

全球醫師一致推崇專治氣喘唯一良藥

去年在德國銷內曾行銷一千萬盒以上

〇瀋陽中街路北〇中法大藥房

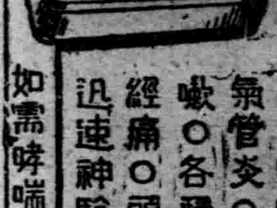

治療 氣喘、哮病、氣急、呼吸困難、新舊咳嗽〇枯草熱〇慢性支氣管炎〇痙攣性或搐搦性咳嗽〇各種心臟病〇感冒〇神經痛〇頭痛等症〇服之奏效迅速神驗無比!!

如需哮喘病除根詳細說明書函索即寄

中國獨家總經理 中華廣濟西藥行 上海九江路一百五十號洋房

舊臘大警戒中 首都強盜殺人案
副郵局長夫人慘死

【新京】舊正前當局在市中大警戒中、白晝間在清和街、竟突如發生強盜殺人事件、緣廿七日午前十一時四十分、新京清和街三十七番地、新京郵政管理局副局長城屋勝三氏邸內宅、有強盜侵入、向其妻女咲技(四五)女士背後、以短刀相刺、深達肺臟、負有重傷、當即昏倒、強盜見此、即侵入室內、更至應接室、對其適在聽無線電之長男泰彥(二〇)、三女常子女士襲來、賊中一人、迫恭彥君現出金錢、但其回答無有時、遂遭毆打、其他二名、物色金品、終未獲得、常子女士哭泣高呼、群賊未得一物、立即逃走、當賊由裏門逃出時、恭彥君即至附近櫻木町小學校、掛電話急報、新京署及興安病院、興安病院、乃派醫師前來、對昏倒之咲技女士、施應急手術惟咲技女士至午后三時四十分頃絕命矣、接此急報之新京署、遂總動員至現場、行實地檢證、即張開非常網、嚴搜犯人中、

【又電】記者赴興安病院訪恭彥君、渠語記者曰、該日正午、方與妹二人在應接室、聆聽廣播新聞、突有著黑色華服滿人賊匪三人闖入持有手槍、其中一人、手拿鐵鍬、毆打頭部、立倒於地、殆蘇醒時、余妹亦被共用細繩扣喉、故即切斷繩索、共赴厨房、時我母已浴於血海中、因大驚而喊叫鄰佑云、

又、關於二十七日之白晝清和街之強盜殺人事件、二十七日來、舉國都日滿憲警自衞團、担當徹宵大搜查、而尙未捕獲犯人、二十八日新京署豬苗代署長、自午前九時、於署長室、召集全刑事、亘一小時、關於搜查分派、鳩首協議、按新搜查方針、使全員各向部署急行、

年貨大減價

【旅順】鮫島町全盛隆雜貨商、主人王志厚、因市井商況不景氣、請求官署許可、出賣年貨、賠彩大減價、得頭彩賞船而五包、二彩日本大米一包、三彩火油一筒、其餘尙有四五六七彩、彩彩不空云、

滿日軍協力擊退 三百共匪

【哈爾濱】二十五日午後二時二十分頃、距哈同線二道溝子氷土十五基鑼地點、自動車正在進行、突被在左岸築塹壕中之共匪闞團長、率約三百人襲擊、警乘三浦巡長以下日本人四名、滿洲國人十名、當即下車應戰、此外並向日滿軍告急、三姓守備隊、並市瀨〇〇隊〇〇名出動、交戰二小時半、將匪團擊向東南潰走、因此滿人巡警一名負傷、幸乘客無恙云、

縣派員傳習地籍

【西豐】縣公署、縣長黃黎雍氏、頃奉省令、案謂整頓地籍、特令選派委員二名、前來省署傳習兩星期、黃縣長於月之念四日、派內務局股長郭海峯、鄭哲平、當即束裝赴省、以資傳習云、

錦縣鐵路局管內新設 自警村愛護村

【錦州】錦縣鐵路局、爲謀管內愛護强化、交通警備力向上、愛護村產業振興、特是於管下、自警村、模範愛護村新設、鐵路當局、擬於康德四年度、模範愛護村六、七村、自警村一箇村新設預定、來月一二兩日鐵道總局、招集各鐵路局、產業處長、並關係科長、警務處愛護村關係者、開催會議、產業處長以下關係幹部、二十九、三十兩日、於鐵道總局參集、錦縣鐵路局、本年度自警村一箇村新設、與昨年自警村同樣實績進展、該自警村之戶數、產業方面實績如左、

▲女兒河、戶數一〇戶 農產收入、二、七七四、一

▲黑山頭、戶數、一七戶 農產收入、四、七六八、一

濱綏線增發 旅客列車

【哈爾濱】哈爾濱鐵路局、鑑於近時濱綏線旅客激增、茲決增發旅客車一列車(三等三輛、二等一輛、行李車一輛)定自二月一日實施云、

車行施作業統制

【大連】大連市內現有之自動車行大小合計不下十有餘家、總計營業之車輛、約六百餘輛、共營業間、每因無營業之統制、不時的演起各種競爭、當局對此亦頗顧慮、本年六月一日起預定施行之米達制後、營業者與乘客間、固無爭執事件之發生矣、但同業者間之競爭事、仍無所免、各關係者、對此亦曾有善後之考慮、州廳保安課交通安全協會、及大連署保安係、現正研究對策中、至本月二十六日、有大連自動車行、忽然實施作業之統制、因故惹起斯界間之注目、查大東二車行與沙河口大正通東昌車行、加入大連車行事業部之機構內、今後共趨同一步調、漸見發展之西部市內、全歸該二行所把持矣、似此進展、將來能由作業統制、漸達到營業之統制、乘此時機之市內群小車行間、能否亦同加入、尙難預測否則或有其他組合之組織、亦未可定、總之今後群小車行之動向、頗致市民之注目云、

樺依富三縣中學 改隸省署

【佳木斯】中央民政部與文教部、爲提高中學教管、由省地方費、辦理教育、規定全國中學校、凡歸縣署辦理者、自康德四年度起、一律改歸省署接辦、本省教育廳、當通令樺川、富錦、依蘭三個縣立初級中學校、自二月一日起、統由本省接收辦理、並分派專員赴各該三校、接收校產校舍、此後名稱、先冠省名、次冠所在地址、如三江省立佳木斯初級中學校字樣云、

沙河口交通事故

【大連】廿五日午前十一時許、大連市沙河口大正通西市場前、勞工電車向大正廣場進行中、有大連市常盤町葯商井上政法、年廿五歲、操自轉自動車、向周水子方面急馳、橫通電車道時、恰與電車前端相接觸、當被撞出十米以外、車體粉碎、該井上右脚骨折、即時送往大連醫院、加急手術中但全治須四星期間、電車方面無大損傷、經沙河口警署檢証之結果誤失全在井上一人云、

劉家窩堡慘案
宋家父子勇猛殺賊 事主胡匪互相斃命

【新民】據二區農民來縣赶集、該區劉家窩堡村、發生搶案、打死事主、於次日即將正犯抓獲、足徵該管警察破案之神速、茲將其經過情形、述之於後、

平安堡警察署管界劉家窩堡村、住戶宋美、年六十五歲、生有三子四孫、家道小康、久爲匪人所垂涎、於本月十八日夜十時、突來匪人八名、一匪持大蓋槍一枝、一匪持大淨面自來得手槍一枝、餘匪均持木棒、由墻跳進院中、叫門云、我是署裡來的警察、因走餓啦、得吃點飯、你們不用害怕等語、其家人察其聲音、不像警察、絕非好人、當時其家中人等、均由北窗逃出、在房後聽聲、惟宋美之長孫宋長榮、年二十二歲恃一時血氣之勇、由房闖出、見面前一匪、手持自來得手槍、上前將匪抱住、乃大聲急呼、抓住了、其叔父兄弟等聞聲由房後分持鐵鍬小鋯鐵耙等、前來助戰而手持大槍之匪人、一看同夥、被其抱住、乃開槍照宋長榮面部打去、登時中彈身死、其父見長子已死、即奮不顧身、手持小鋯、照定一匪頭部打去、正中頭頂、打的腦漿迸裂、當即死去、乃更大聲呼其兄弟子侄等快打快打、彼時天氣昏黑、其誰莫辨、與匪打成一團、復將持自來得手槍之匪胳膊打傷、其槍即落於地、餘匪見勢不支、乃將死者架走、扔於該村北三尖泡之氷窩中、即相率逃走無踪、財物並未損失、惟打死事主一人、匪遺下大淨面自來得手槍一支、當即報告就近新安堡警察派出所、該警長聞報、立帶警士五名、前往勘驗、並分報平安堡警察署、當由事主宋美、將經過情形、詳細報告畢、該警長即追踪索線、率警前往八區境內烏爾汗堡子、抓獲嫌疑犯蔣玉昌等四名、又至陶家屯抓獲石恩甫等四名、前半草溝村薄成均等六名、大長崗子村宋慶林李小得等二名、均送署候訊、復帶警至法庫縣界、把山村黃姓家搜查、在高粮倉子內、搜出正犯匪人一名、身坐小麥稭上、頭上有血跡、並有棒傷數處、當時即供認爲匪不諱、遂交平安堡警察署、正在研訊中云、

遺棄死嬰 驚動官署 不眠不休 逮捕主犯？
楊寡婦母女受檢驗

【延吉】本垣數日前、專賣署對過空場、發現一初產下遺棄死嬰、該遺嬰發現後、警察廳聞訊、即派員嚴加調查、藉維人命、經不眠不休調查之結果、楊寡婦有遺嬰之嫌疑、聞楊寡婦於遺嬰發現之次日即去龍井、警察廳爲愼重遺嬰之案情起見、電飭龍井警察署、將楊寡婦母女逮捕、由某漢醫施行檢驗、該女尙無何等變態、惟楊寡婦之子宮赤腫、該遺嬰與其有無所關、現正嚴重偵查中云、

九縣參事官會議 定期召開

【佳木斯】三江省公署、爲實施五年產業計劃、各種具體案件、亟須徵詢關係縣份、經切之九個縣份、並指定首席參事官出席、該九縣參事官計有樺川、依蘭、富錦、通河、方正、勃利、寶淸、同江、湯原等、至其餘五縣、從緩招開會議云、

蘇鳳九 樂善好施

【小新民屯】本邑東小潘家台村、商號增盛德炮舖、執事蘇鳳九、年屆不惑、慷慨成性、尤對於貧者獨樂施與、向無難色、於本月廿五日、有周姓者、夫婦二人携兩小孩、行至該村、囊乏川資、食宿無着、悽惶之情、罄竹難書、是時圍觀者多人、詢之原籍爲台安縣人氏、因該縣年景歉收、並盜賊時出沒其間故居民十九難以謀生、遂商妥妻子、紹遷居北省、自離鄉以後、所帶川資無多、早已用盡、沿途悉爲乞討借宿而已、適蘇鳳九因事經過此地暫見、略詢始末、即親送周某夫婦等、至該村居內、食宿一切用欵、全尤蘇鳳九担負、次日又解囊助川資兩圓、該夫婦等相偕拜謝而去、値此世風澆薄之時、若蘇鳳九者、實不可多得也、

首席指導官會議 省署隆重開幕

【錦州】錦省公署警務廳、於招開全省首席指導官會議、一月二十七日午前十時、在省署會議室、隆重開幕、討論要案、各縣保甲制度、强化確立戶口澈底調査、及關於向來理想施設、而未能充分發展者、務期實績邁進、協議各主要目的、頗爲詳慎云、

三江省垣 祝融肆虐

【佳木斯】佳木斯一埠、開埠較遲、家屋建築、十九爲草蓋板壁、設省以來、人烟日見稠密、家屋驟見增築、每屆冬令、爐火常升之時、火災之事屢見迭出、本月十六日早六時有中央大街某發客棧內、製蠟工人、蠟倒油燃、頃刻延至屋西頂、以西南風盛、又映及中醫院與亞細亞館、幸經消防隊開變赶到、警察廳官警維持指揮得力、由六時至正午十二時火始撲滅、然家屋被焚有三十餘間、財產損失、不下二萬餘元、幸未傷及人畜、惟中西醫院、在佳懸壺十有五載、積資累萬、夏季已遭意外之損害、上月家主魏四爺、因病仙逝、連此次損失、約有相當數字、亦可謂禍不單行云、

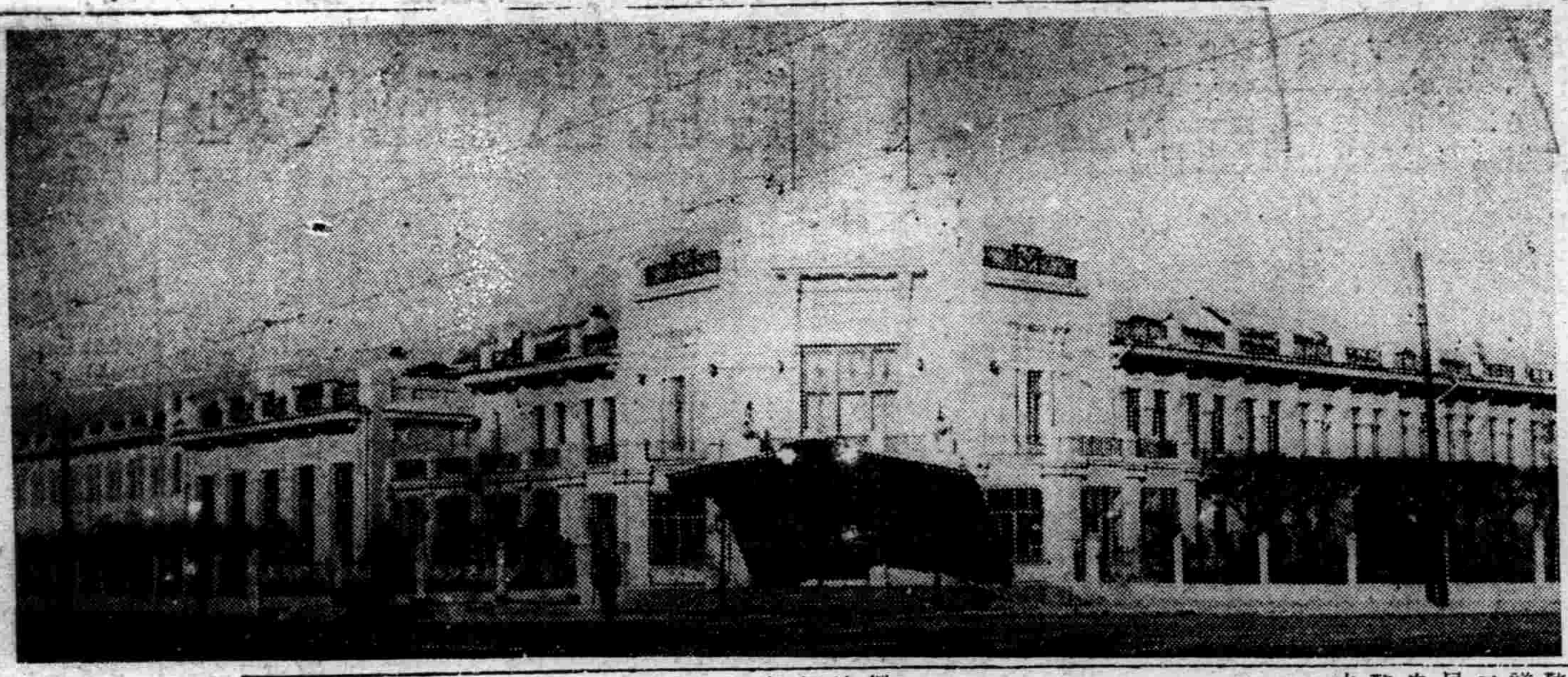

寫眞

哈爾濱、新建築完竣、業已開業之大和旅館、全部攝影、

各地方瑣聞

▲控友拐妻子

【錦西】縣境葫蘆島、第二市場德成福商號執事人、張德才者、原籍係大連人、於前民國年間在大連與同鄉之孫蘭亭合資經營、交誼甚厚如同手足不料該張德才心懷歹意、人面獸心故於民國十六年間、遂施巧計、將孫之妻劉氏女琴子、拐逃來島度日、乃孫某自發覺後、遂四方煩親托友、各處覓尋、毫無踪影、雖則覓找無着、心中未甘、在此數年間、明查暗訪、於十二月間、訪問明確、其妻女確被張德才拐逃來島、遂由大連登船來島找覓、張孫相見之下、該張德才竟視爲已有、而孫某氣忿之下、遂在葫蘆島警察分所將張控告、該所據控後當即派警將一双假男女拘所、轉送連山警察一署、訊問之下、証據確實、在此場合、該張某遂暗煩中人、向孫關說調處、而孫某以覆水難收、破鏡難期再圓、遂亦允諾、結果由張備資三百元、給與孫某續娶、從此永息爭端、剜斷赤繩云、

▲竊盜犯解連

【旅順】警察署司法係刑事前日由大連露天市場內、捉獲竊盜犯一名、係水師營會韓昆慶、年十八歲、曾竊盜西町二十三番地、大安自動車行內、上海大洋票三百元、潛逃大連、故此賊落網後、經司法係審問數次、供認竊盜不諱、於月之二十五日將韓某、解送大連地方法院治以應得之罪云、

▲竊兒途落網

【安東】七道溝三番通、廿四日下午二時許、突見一怪漢手提皮包及皮鞋一双、而目倉慌、正擬携之逃時、被日警署某密探撞見當將該徒捉獲云

▲稅局查私宰

【安東】本埠稅捐局、現以古曆新年迫近、一般商民、皆忙於購辦過年物品、各肉商乘此時機、已辦入大批豬牛羊、供各界購用、恐有希圖省稅、私自偷宰情事、茲爲注重稅收嚴禁私宰、特由即日起、由局派員分赴各肉商、實施檢查、倘有犯違者、除沒收外、並嚴懲辦云、

▲與櫃夥興毆

【安東】五道橋子湧和福洗衣所掌櫃、兩月前僱得王姓夥計一名、當時言明每月支國幣拾二元、自上工之日起、迄今已兩月有奇、但該掌櫃狡猾並不按月支付、每月僅與七元代價、王某於氣憤之下、致双方起口角、兩人打得落花流水王某以理直氣壯、控之於官方掌櫃乃按月付與云、

▲村長吸白面

【昌圖】我滿洲王道建國、百政維新而尤於各縣村制、特別注意、非學品兼優、智能兩全之人、不能充當村長、蓋以村長爲全村之模範、人民之矜式、關係至爲重要、乃國家勵精圖治不遺餘力、而鄉村間曚矓上、濫竽充數者、仍不能免茲聞昌圖縣第四區三眼井振興村村長宋維翰、出身紈袴且不識丁不但能力毫無、而且染有不良嗜好、對於片鴉海洛英兼而吸之、日與該村副甲長安某、噴雲吐霧、不勝其忙而於村會諸事務、皆敷衍了事、漠不關心、査此村政改組三眼井已定爲一等村、即所謂模範村而竟有如此苦嗜白面之村長副則村政前途、何堪設想、不知有管理之責者、亦有所聞否、

取締拉客自動車

【旅順】警察署保安係、爲維持滿電自動車營業發展起見、於前日在三澗堡會警察官吏派出所之警察官、在滿電道路上、取締乘客小自動車、不准在中途拉客、違犯警章、重罰不貸云、

開催警統委員會

【錦州】省公署爲實現警務統制、治安確立萬全期、於一月二十七日午後二時、在省署會議室、隆重開幕、警務統制委員會、錦垣警務關係機構、一致參加、以省警務廳爲中心討論康德四年度、警務統制之權能、發展向上云、

體育欄

第二屆滿鮮對抗氷上大會 職員選手均正式決定
定卅一日在鴨綠江交鋒

【安東專電】第二屆滿鮮對抗氷上賽技大會、定本月三十一日、假鴨綠江滑氷場舉行、二十七日、大會職員並選手、正式決定如左、

△會長、森安東滿鐵地方事務所長、△顧問、久保田晴光博士外二名、△總務、三原時雄外十名、△速滑評判長、木谷辰已、△氷球評判長、三浦運一、△型滑評判長、打越定男、

△滿洲選手

▲速滑＝(男子)大川博、山下勝友、三代正勝、朴潤哲、石塚正三、安達和男、濱三正、阿部剛、中島義男、木谷清中楠際(女子)壹岐修子壹岐伊佐子、木下美津江、木谷妙子、江島八重子、汾陽泰子村菊子、村山節子今村俊子、

▲型滑＝松原克己、田中弘白石正男、

▲氷球＝小島順、石黑淸、栗矢勉、西田重衞、中原慶介、拓植剛郎、藤杏竹重、篠原幹一、市川敢一、川端原太郎、淺尾有鄰、新家猛、井崎平八郎、

△朝鮮選手、

▲速滑＝(男子)金基滿、李親、仁源、金聖奎、尹明洙、金河吉、崔在爽、(女子)孫仁實金炳烈、前田淸子、渡邊光子、鶴谷美江、

▲型滑＝今泉、高原正美、

▲氷球＝中島剛太、長岡千鶴夫、草島尙介、德久三郎、田中暢、淺野康夫、足達道、鹽谷泰翊、酒井正、刀根威、若松高之、山口進、古川重

勝田就任新會長
決參『台盃』美國帶賽 代表選手近將決定
─日本網球協會─

【東京廿八日電】日本網球協會、曩者宣言指爲獲得『台盃』邁進、斷行內部的改造、同時薦舉勝田永吉任新會長、勝田新會長廿七日開就任發告會、在該席上談話如次、

宣言參加本年度『台盃戰』、同時決定出場美國地帶預賽、不日行正式手續、

此外關於代表選手、預定於二三日中發表、據觀山岸中野兩選手之出場爲確定的、

世界米突制水上記錄 去年更新一半
麥第科 奧登 占首位

據去年度國際水上賽技聯盟發表之世界米突制水上記錄、男女三十二種目中之十六種目、更新於前年度、麥第科及奧登之四種目占首位、前畑及啓發之三種目繼之、男子一千五百米自由泳之阿爾內波耳克之記錄、爲最古系十年以前者、

男子

◆自由泳

▲一百米、五六秒四菲克(美)一九三六年、▲二百米、二分七秒三麥第科(美)三五年、▲三百米、三分二一秒六麥第科(美)三五年、▲四百米、四分三八秒七麥第科(美)三四年、▲五百米、五分五七秒八麥第科(美)三三年、▲八百米、九分五五秒八牧野(日)三五年、▲一千米、一二分四一秒八根上(日)三四、▲一千五百米、一九分七秒二波耳克(瑞)二七年、

◆臥泳

▲一百米、一分一〇秒寄金斯(美)一九三六年、▲二百米、二分七秒二剌咀列(美)三六年、▲四百米、五分四五秒眞森(丁)三六年、▲五百米、七分二三秒八岐(美)三五年、

◆仰泳

▲一百米、一分四秒八啓發(美)一九三六年、▲二百米、二分二四秒啓發(美)三五年、▲四百米、五分一三秒四啓發(美)三六年、

◆接泳

▲八百米、八分五一秒五日本(遊佐、杉浦、田口、新井)一九三六年、

女子

◆自由泳

▲一百米、一分四秒六奧登(荷)一九三六年、▲二百米、二分二五秒三奧登(荷)三五年、▲三百米、三分五〇秒四奧登(荷)三五年、▲四百米、五分一六秒奧登(荷)三四年▲五百米、六分四五秒七何甲(丁)三六年、▲八百米、一一分一一秒七何甲(丁)三六年、▲一千米、一四分四四秒八馬齊孫(美)三一年、▲一千五百米、二二分三六年七佛利得里克孫(丁)三六年、

◆臥泳

▲一百米、一分二〇秒二赫爾特納(德)一九三六年、▲二百米、三分〇秒四前畑(日)三三年、▲四百米、六分二四秒八前畑(日)三三年、▲五百米、八分三秒八前畑(日)三三年、

◆仰泳

▲一百米、一分一三秒六增夫(荷)一九三六年▲二百米、二分四八秒七和爾讓(美)三六年、▲四百米、五分五九秒八馬斯布雷克(荷)三六年、

◆接泳

▲四百米、四分三二秒八荷蘭(塞爾巴克、馬斯勝布雷克瓦格勒、奧登)一九三六年、

協和滑氷大會
定卅一日舉行 假千代田小學校

協和會奉天市本部、爲勵行冬季戶外運動計、茲定本月三十一日午後一時、假千代田小學校滑氷運動場、舉行協和滑氷大會、參加者、爲各協和分會會員、及其他各關係方面、共約六七十名、刻正積極練習中云、

麥得級東洋選手權爭奪戰 堀口判定敗
對伊格爾拳鬥賽

【東京廿八日電】未嘗敗之『活塞』堀口對抵日以來誇爲不敗之伊格爾之麥得級東洋選手權爭奪十二番戰、廿七日晚、在國技館舉行、比賽如期待、由一番戰呈白熱、使觀衆之心血踴躍、堀口首次受左鈎打之一擊、破左眼皮、流血甚多、因此不辨眼界、染血終始續行奮戰、迨判辨爲敗、茲始記錄退戰、伊格爾奪取選手權、

阿爾土爾
德國照像技師 本年二月訪日

去夏、在柏林歐林比克大會、成爲公認照像技師、亦爲在德國有名之体育照像家、阿爾土爾、以拍照東京大會之情形、對於德國各報紙爲獨占的服務之目的、予定本年二月約至三月之期間而訪日、

康德三年大事記

（續前）

十二月

一日　轉運儲金制度等自今日實施▲關於保稅法等外交部大臣佈告▲意大利國在我國設總領事館案外交部正式覆函承認▲政府對於發給婚喪規則決定明春實施▲對爲國宣務之友邦軍人特旨叙勳▲滿洲興業銀行法公布▲郵政管理局長會議開幕

三日　全國總務廳長在京開會▲新印花稅法勅令公布▲密山匪團被擊退

四日　蘇聯飛機在黑河奇克縣越境偵察

五日　明春一日採用標準時今年以十二月卅一日午后十一時告終國務院公佈▲國務院新廳舍舉行落成開廳式

六日　皇帝陛下對討伐將士賜優渥慰勞之諭▲樺樹縣掘得千二百年前古錢

七日　滿洲國協會發表排共宣言並議決在各地開排共國民大會▲爲援助內蒙義軍全國募捐▲國務院會議決定國境地帶法

九日　鴨綠江第二鐵橋起工式舉行

十日　滿鮮國境架橋覺書正式簽訂▲律師法公布施行▲全國總務廳長會議閉會▲蘇聯騎兵在璦琿地方越境射擊

十二日　宮內府發表慶祝新年宮中典禮▲首都警察廳舉行防犯周間

十三日　滿洲國明年度預算審查完畢各部新規要求額一億六千萬元政府發表編成方針▲新任駐滿日本海軍司令官日比野抵京履任

十四日　大連哈爾濱間三小時飛行開始▲本報三十周年紀念舉辦之『盛京賞』決定人選發表科學閻德潤文藝陶明濬體育于希渭▲國務院大達總務廳長呈辭▲郵便法通過閣議明年四月實施

十五日　蒙政部發表處理錦熱蒙旗方針▲對德滙兌統制令一部改正公布▲錦熱省內旗制令公布

十六日　國務院總務廳長星野財政部次長繼任正式發表▲蘇聯兵在東部國境迎面山地方越境射擊

十七日　奉天市排共國民大會盛大舉行

十八日　滿日實業協會請政府開建國博覽會

十九日　旅京白系俄人舉行排共宣言及遊行大會

二十日　本報『盛京賞』舉行授與式

廿一日　刑法典編竣通過閣議

廿三日　滿洲里會議開今年最後之會議決定暫停

廿四日　國境地帶法公布▲滿洲國公布新專賣法鹽專賣制度火柴專賣法同時公布▲日本天皇對我國要人贈與勳章▲參議府可決康德四年度預算

廿五日　郵便法公布自明年四月一日實施▲建國功勞者第十次叙勳發表▲蘇聯政治保安隊犯我東境綏芬河

廿六日　明年度預算公布共爲二四八、〇九八、七六〇、〇〇▲政府勅令公布各項法令十六件▲參議府審議刑法典皇帝陛下親臨之下原案可決明年一月公布▲政府公報發表地方稅制度康德四年度改正章程及制定省地方費法

廿八日　勅令公布國境地帶法施行規則等各法令十一件▲關東軍關於中國陝西事變發表談話▲爲統一土木行政全國各省設置土木局▲皇妹五格格與萬嘉熙中將之御婚儀在京舉行

吉林市聯合協議會 隆重開幕誌盛

中央本部長及省本部長之訓詞

【吉林】協和會吉林市本部召集之市內四十五分會代表、自二十六日始、於中央省市各要人蒞臨之下、依公布之式典隆重舉行開始聯議、今將中央本部長井上中將之訓詞、及省本部長三谷總務廳長之致詞錄下、

▲本日於此舉行康德三年度吉林市聯合協議會、鄙人甚爲欣快之至、惟市聯合協議會之使命、乃是王道政治之眞髓、實踐宣德達情、以分會員中充分理解信仰建國精神明識練達之士充任代表、並請政府及其他關係機關之參與出席使之渾然成爲一體、無官民職業民族之區別、協議關於協和會運動發展與地方開展諸問題、官治則體民情、依民意排除一切誤解、衆心歸一、官民趨於一途上下渾成一體、貢獻於國家隆昌、既不效議會政治之弊、亦不陷專制政治之弊、使國民衷心悅服國政、以期建設道義之世界焉、

今也建國偉業、日就月將、際此內外時局異常重大之時、期協和會爲應此情勢、故於本年七月二十五日創立第五年紀念日整備新機構、實現擴大之賜優渥勅語之光榮、又於九月十八日、滿洲事變紀念日、承關東軍司令官閣下、示以協和會之根本精神、指示千古不易之鐵則、明示所趨、誠爲吾等感激不勝者也、諸君應以此勅語與指示、奉戴昧讀、以爲南針、更進一層努力奮勉、以期達成此重責、以宣君德於無疆、布仁政於萬民、上之以答、

聖明之負託下之勿負萬民之倚賴則幸甚矣、此訓

康德四年一月二十六日

中央本部長　井上忠也

致詞△今天當吉林市聯合協議會開催之佳期聊表所懷、以爲致詞、

滿洲帝國協和會根基、滿洲國之特殊性、在建國同時、即決定爲必要不可決之國家機構唯一之建國團体、想此事在座諸君早亦瞭解、無須贅言、查協和會自創立以來、已閱五載、在此五年之中、經過許多之消長變遷、尙能徹底護持建國精神、實行指導民衆、啓蒙運動及宣揚建國之理想同時又努力實踐宣德達情之工作、釀成官民一体舉國一致之機運、誠堪慶幸之至也、

斯所全滿一齊確立組織網、與政府機構採取緊密聯絡之下以邁進達成本會之使命、而得有相當之成績也、我滿洲帝國建國以來、不過五年有餘、而國礎益益堅固、諸般制度、逐漸整備、以現在帝國內外之情勢狀況觀之、要求本會大勢活動者實多、於茲協和會爲應對內外之時運、遂行其本來使命起見、特於上年七月廿五日、假本會創立第五年紀念日之佳期、實行機構擴大之整備、規定全國民皆爲會員、以造成飛躍的陣容政府表裏爲一体之下、開始擴大組織、使全國民總動員、皆爲協和會員、在全國普設協和分會、以完成全國皆爲會員之目的、此可稱爲第二建國運動中劃期的大事業、實爲本會感慨無量之幸福、於我國家極有裨益當衷心愉快者也、

我吉林省本部率先組織、爲全國之冠、本年八月以來、急速將管下各縣開始組織及擴大工作之結果、業經九月十五日全省各縣市組織之本部、均告結成、現在已結成三百五拾二處分會、共計貳拾七萬有餘之會員、與去年之會勢相較、約擴大了十倍有餘、

協和運動目下正在飛躍發展途上猛進之中、在去歲七月廿五日創立第五年紀念日、蒙我皇帝陛下、賜本會以優渥之勅語、又於九月十八日、復蒙關東軍司令官閣下、闡明關於協和會之根本精神、有此等之明瞭指示、由此觀之、我協和會之本質與使命、已能一目瞭然、此乃我等會員應遂行之光明道路、本會運動在此劃期的飛躍情勢之下、而開催之、此番縣市聯合協議會根據以上之意義、較比以前之縣市聯合協議會、其責任我想是更加培愼重、聯合協議會所期的目的我想各位代表都能詳細了解、即是實踐組織体是也、與政府相倚相扶、以期實現我國政治之特質、以及實現官民一致獨創之王道政治、此乃我協和會最重大之工作、是聯合協議會之精華、同時又是王道政治之精華也、

此不獨全國民衆組織統制之基本、市聯合協議會、乃是以後開催省聯合協議會、及全國聯合協議會之根底、由共重要性觀之、該會比較與省聯合協議會全國聯合協議會、我想更爲重要、我國內政發展之步驟治安確立、地方制度始漸整備、司法、稅制、財政及其他等等亦莫不逐漸見進步、如照以上的國家大局觀來合理之整備、乃以地方縣爲單位、啓發官民一体之自力甦生運動爲起源、要將諸般必要改善事項、實得由地方民衆自已處理、所以市聯合協議會所負之根本使命、得使地方民衆醒覺、如此之則可以翻然覺醒矣、再是對於此次聯合協議會的意義、以後必由事務長向諸位詳細說明最主要的、代表諸君就是我們滿洲帝國的忠良國民、同時也是協和會的中堅會員、與國家發展上與協和運動擴充上、都是很期待諸君的、最後對於國家都要來健闘、不勝期盼之至、謹表謝意、康德四年一月二十六日滿洲帝國協和會吉林省本部長三谷清

救濟貧民

需用柴米數目

【圍場】縣公署每年於冰天雪地氣候嚴寒之際、爲一般無依無靠老幼貧民、沿街乞討、啼飢號寒、觸目傷心、實堪憫惻、每於是時縣署、在本城籌設施粥廠庇寒所各一處、俾資救濟、本年又准熱河省社會事業聯合會函開、查本會爲歲暮救濟貧民起見、在省內各縣全力之下、發揮王道國家人民親愛之眞精神、廣募義捐、以便救濟無衣無食之老幼貧民、本縣准此、即開會討論、舉辦同情週間、以襄義舉、而資進行、已於康德四年一月十二日、關於歲暮舉辦同情週間、開會通過由本城協和會商農兩會暨本地士紳、並大滿號等、共捐助國幣七百五十元、縣署日滿系職員、共捐助國幣五十元、縣公署由救濟費項下補助國幣二百一十元、核計一千〇一十元、於一月十六日、開始施粥、並於同時收容庇寒人數、需用柴米數目、救濟起止時日、分別開列於後、

圍場縣公立施粥廠預算

一、本年施粥廠預算國幣玖百拾圓

二、施粥日期由康德四年一月十六日起正式施粥至三月末日停止施粥共計七十五日

三、每日預定領粥男女貧民三百名

四、每名每日預定小米九兩五錢每日共需小米二斗

五、每名每日預定柴枝十四兩每日共需柴枝二百六十斤

六、施粥七十五日共需小米十五石每斗小米合價五元共合國幣七百五十元

七、施粥七十五日共需柴枝一萬九千五百斤每百斤五角共合國幣九十七元五角

八、施粥廠雜費國幣四十二元五角

九、施粥廠房租費每月四元共合國幣拾元

十、施粥廠僱用粥夫二名每名月支津貼二元共合國幣拾元

圍場公立庇寒所預算

一、本年庇寒所預算國幣一百元

二、庇寒日期由康德四年一月十六日起至三月末日止共七十五日

三、每日預定住所貧民三十名

四、每日每名預定柴枝費三分

五、庇寒期間七十五日共需柴枝費國幣六十七元五角

六、庇寒所雜費國幣十七元五角

七、庇寒所房租費每月四元共合國幣十元

八、庇寒所設立頭目一名每日津貼二元共合國幣五元

圍場縣立施粥廠募款氏名表

助捐者氏名樂助金額摘要

潘趾祥	一五元〇〇
孫武臣	二〇〇〇
呂治臣	二〇〇〇
吳榮三	一五〇〇
馬凌雲	一〇〇〇
張樹如	五〇〇
丁振三	七五〇
丁俊傑	七五〇
王占一	五〇〇
張月波	五〇〇
辛國權	五〇〇

忠情北道知事 金東勳訪哈

【哈爾濱】朝鮮忠淸北道知事金東勳、爲視察滿洲農業、昨日由新京來哈、今一廿五日午前十一時、往訪市公署、對於管內之農業情形、有所訪問云云、

市場移轉將動工

【大連】大連信濃町市場之移轉工事、決於二月初旬動工新市場、由簡易保險局貸金六十五萬圓、建築三層高樓、下部外廓充店舖、二層設事務所三層設市場住宅、一切工事、皆限於本年內動工、大連驛完工之同時、新市場亦能同時開場、至於舊市場移轉後、原地之處分方法、現由市當局考究中云、

特別市行政處 新設施概要

哈爾濱特別市公署行政處長馬駿聲

【哈爾濱】特別市公署行政處、原設有社會教育實業衛生四科、近因改正分科規程、已自一月一日起、將實業科劃分爲商工農政兩科、連同社會教育衛生三科、共爲五科、本年度關於市行政事宜、力求充分之發揮、藉謀市民之福利、茲將其內容概要、依次臚述如左、

第一關於社會者

吾國社會事業、近年以來、進步神速、頗有一日千里之勢、至於本市爲吾國國際都市、所辦各種社會事業、如救護事業、經濟保護事業、醫療保護事業、兒童保護事業、社會教化事業等、比較尙稱發達、本年度關於社會方面之新規事業列左、

一、私設社會事業團體之統制聯絡　本署對於市內各私設社會事業團體員統制聯絡之實、本年度對於滿方私設各團體、如哈爾濱慈善總會、世界紅卍字會、濱江分會、世界慈善聯合總會、顧鄉屯慈善會乞丐收容所、婦孺救濟所等、擬會同本市社會事業聯合會、隨時監督指導、以期改進、又對於白系俄人、私設各慈善團體、擬會同舊俄事務局、隨時督飭管理、以圖改善、此外並由本省主管科、定期召集、各該團體、從事社會事業人員、開催社會事業講習會、以資聯絡而便統制、

二、施行鄰保委員制度　鄰保委員制度、就是友邦日本施行的方面委員制度、以鄰保相扶的精神、來調查社會現象、而謀救濟與改良、在日本以某一委員擔任某一方面救護事宜、所以稱爲方面委員、我國以其制度、係本人類互愛鄰保相助之精神、辦理社會事業、故稱爲鄰保委員、兩者名異而實同、現正積極籌備遴選委員、定於二月一日、施行此種制度、分全市爲十一鄰保區、平均約計五百戶、設置鄰保委員一人、計共設置鄰保委員一九九人、均爲名譽職、由市長任命、或囑託之、又於每一鄰保區、各設常務委員一人、由鄰保委員互選之、

三、無息貸與生産資金　於施行鄰保委員制度之際、同時實施生産資金之貸與、貸與資金總額、本年豫定國幣三千元、貸款數計分三十元二十元十元三種、但遇有必要時、最多可貸與五十元、均係無利借給、期限四個月、借款資格限於本市內居住之市民有相當能力者、并須有鄰保委員一人之保證

此外關於本市早經主辦之社會事業、如育兒院係、收容市內五歲以上十六歲以下之孤苦兒童、施以相當教育、現有生徒一二七人、本年度於訓育方面、當力求改進、慈善救濟所、現有滿俄殘老一六一人、當更施以適宜之救濟、工藝養成所、設有縫紉印刷木工三科、係收容貧苦壯年市民使之學習工藝、以期於出所後、得以獨立謀生、現有工匠工徒一五八人、本年當就現設各科力圖改善、又市營住宅、本年度當益求改良、以惠市民、

第二關於教育者

一、創設職業學校　查本市學校、爲數雖屬非尠、惟關於實業學校、迄今尙付缺如、茲爲培植實用人材起見、本年度於道外二十道街、設立職業學校一處、內分木工班、商業班、打字班、裁縫班四級、招收學生百餘名、業經呈准在案、定於今春開學授課、

二、遷移公園校舍　我市自建國以還、因人口增加、故學童亦隨之而激增、茲爲鋼除擁擠、以廣收容計、擬將公園學校、遷入原赤十字社醫院內、可添招十九級容學生一千餘人、並將道裏各校高級生、完全轉入該校授業、俟今春開學時即行實施、

三、組織教育視察團及舉辦假期講習會　查教育日新月異必須努力研究、時加觀摩、而後方克改進、本年度擬由市校數職員、組織教育視察團、赴友邦或南滿各地、實行參觀、俾資借鏡、又爲促進教職員素質向上計、擬於本年度舉辦假期講習會、俾養成優良之師資

四、增設日語講座　從前本有日語講座之設、茲爲促進我國一般民衆普及日語起見、擬於本年度、設立日語講座九處、招生十四級、俾兩國民衆、互通語言、而達一德一心、永久一體不可分之關係、

五、添招民衆學校　查一國民衆之智愚、有關文化之消長、我滿洲國之年長失學者、異常衆多、茲爲補救計、擬添設民衆學校數處、招收學生十五級、藉資啓迪民智、而促文化之向上、

六、設立婦女裁縫針黹講習會　査本市婦女、其對於裁縫針黹事宜明瞭者、固居多數、而精巧者稱屬難得、以此本市擬設立婦女裁縫針黹講習會數處、定爲兩月畢業、以促進市內婦女生活技能之獨立、

七、四鄕巡迴講演　査本市所屬四鄕之民衆、居處蔽塞、知識譾陋、共對於建國精神、日滿關係、以及其他之普通常識、恐未能徹底明瞭、本年度擬派民衆教育館講師、分赴四鄕講演、使其徹底明瞭建國之精神、以及國民應有之常識、

八、教職員學業試驗　查教育爲立國之本、而小學爲教育之本、關係何等重大、故小學教師、自不能不加以甄選與督勵、茲爲促進教師素質向上計、實施教職員學業測驗會於康德三年十二月間、舉行一次、以期促進教師學養之向上、而謀特市教育之發展、

第三關於商工者

本市爲吾國北滿惟一之經濟都市、此後新都市計畫、約以百萬人口爲目標、加之商工法行、將公佈施行商工使命、愈益重大、因是關於本市商工業之開發指導、洵屬當前急務、其中最關重要者即係應將從來油坊火磨兩業不振之對策打開金融狀況之改善、新度量衡之宣傳普及、以及中央批發市場之强化是也、茲將本年度商工業新之計劃者如左、

一、小賣市場之增設　現在市內僅於道裏方面、設有小賣市場一處、茲爲便利市民起見、擬於市民密集地帶之南崗馬家溝各增設小賣市場一處、供給市民日常生活之必需品、預計工費爲經費十二萬元、於八月底竣工、

二、産業振興委員會　本市爲重要之産業都市、又爲滿洲經濟之樞要地、故擬網羅市內各經濟機關、及重要産業經營者、設立强有力之産業振興委員會、以期重要諸對策之研究檢討、以及現在施設之改善、約於本年三月上旬、可以組成、

三、工業團體事業之助長　現在市內工業、咸呈不振狀態、欲期振興、必須由生産費之減低、並製造品之改良、以圖增進其需要、注力於製造技術之改善、及工場經營之合理化、故於本年度、就哈爾濱之重要工業、如製粉工業、釀酒工業、製布工業、等各同業公會、咸招聘專門技術者以期改進而達成此項目的、此外並於本年度整理各種同業公會、以圖其組織改善强化

第四關於農政者

本市近郊農村耕地面積、約有七萬五千八百九十二晌地、荒蕪地有二萬晌、畜政時代、對於農政之研究、農村之振興、向不重視、而任農人隨意耕種、毫無指導之施行、以致農産日衰、民不聊生、而在行政處有農政科之增設、以便專任農業設施、土地調査、土木事業移民問題、以及農産、畜産、水産、農民文化振興等副業獎勵、關於上項事業製作計畫具體案、已開始準備、今將決定之新預算凡六萬元、及新規事業內容如左、

一、農業指導獎勵費約三二六〇元如　一、農業視察、二、農業品評會、三、種子消毒四、水産獎勵、五、農具改良、六、優良種子配布、

二、道路橋梁之改設（因上年購入之材料尙餘有六千元者與今年度必須購入之一萬五千元之材料共在解氷後開始實設）

三、農業調査九一〇元

四、農民訓練所二八、二二九元（宗旨爲養成農村保甲之中堅份子且有指導農民之技能）

五、採種場種畜場七、九二〇元

六、農業事務所三、七四二元

此外尙有獎勵振興各種副業等、亦須用欵、擬再追加預算對於疲弊已久之市屬近郊農村、開始全面的救濟工作也、

第五關於衛生者

本市爲重要之國際都市、已如上述、關於五十萬市民保健問題、實屬異常重要、因是本年度衛生方面之新規事業、預定施行者、計有左列各項、

一、建設傳染病院　本市人煙稠密、中外雜處、每年傳染病者之統計、約達十萬二千人、一日平均約爲二百八十人、爲市民保健計、實有亟須建築傳染病院之必要、故預定於本年度大規模之傳染病院一所、經費定爲二十萬元、於四月解凍後、即行興工、至十月初竣工、該病院落成以後、至少能收容病人三百五十人云、

二、設立火葬　濱自去年七月治外法權一部撤廢、嗣後本市方面友邦人士之火葬、既須歸本市施行、同時滿俄人等、亦有逐漸利用之希望、故於本年決定設立近代新式之火葬場、以便市民、而重衛生、

三、設置家畜交易市場出張所　本市家畜交易市場、自前年開場以來、成績頗爲良好、計至去年一月至十二月底、家畜總交易頭數、統計爲十萬九千零二十頭價値金額達四百十萬七千二百餘元、與前度交年易金額相比較、每月約增四萬元之譜、本年度擬再添設出張所、以期該市場交易日益發展、

以上所言、因限於時間、不過僅舉其概要、尙祈各界賢達、隨時指示與援助、實不勝感盼之至也、

日滿記者俱樂部 隆重組成

【佳木斯】三江省垣、自康德二年以來、工商文化、突飛猛進、大有一日千里之勢、新聞事業、尤隨之發展、今者圖佳鐵路全線開通、前途發展、正無可限量也、現在滿文社報七家、日文四家、共十一家、會於舊歷客冬、發起組織記者協會一舉、嗣以事未果、茲者三江報社社長兼編輯長水島芳靜、鑒於三江省之新聞事業、今後使命重大、詳加檢討、記者協會之組織、實不容緩極進苦衷、蒙當地日滿軍警政與領事館之許可贊助、遂於月之十五日、在最高官廳監臨之下、於協和飯店、隆重組成『佳木斯日滿記者俱樂部』矣、先由十一家編社、公推水島芳靜爲幹事長、又繼選幹事二人、首次哈爾濱日日新聞支局記者山下義夫氏後每日更換幹事二人、即由各分社長輪派、選舉竣事、由新任水島幹事長致長篇發會詞、再次即開祝宴、計參席三桌、舉杯之際、友軍石田部隊福富參謀、河田情報主任、各有誠懇之祝詞、由六時至十一時始散席、是日來賓側、有福富參謀、印南高級副官、河田情報主任、松田憲兵隊長、山本班長、日本領事館大內高等系、三江省警務廳村上特務科長、警察廳山中警務科長、又瀧口特務科長、又眞崎警務股長、協和會部員趙咸宜、報社方面、則有三江報社社長水島芳靜、政治部主任閻愚樸、日文部主任宮崎義友、記者李子純、與男男、哈爾濱日日新聞支局長宮本登、又記者山下義夫、民報分社長李藤卿、大同報分社長李樹棠、泰東日報分社長李雲亭、盛京時報分社長王履謙、大亞公報分社長張浚閣、國際協報公社長邱一靑、延邊晨報分社長石照源等二十餘人、再本俱樂部、暫設於三江報總社內云、

催繳義倉積穀

【延吉】間島省公署、茲以所徵義倉積穀、係備荒年、而救濟民食者、對此積穀之義務人民認識不淸、雖如期繳納者不尠、而意存觀望者有之、殊與國家積穀備荒之旨趣有違、且民政部曾規定以三月末爲積穀截止期、每晌六升、如逾期不繳、即以滯納論按百分之三加罰、並飭街村公署曉諭人民、一體知照云、

六教員晋京講習

【佳木斯】中央文教部、主催之第十四次全國教員講習所、於上年十一月、電令本省育教廳、預選講習生之教員六名、該廳已將講習生選遴竣事、計有樺川東北門裏小學校教員岳桐林、又志同小學校教員陳永芳、富錦中學校教員王文郁、依蘭双河鎭小學校教員陳鳳亭、勃利太平溝小學校教員石崑、湯原鶴岡小學校教員薛玉麟等、現因本月廿五日開學、故六名教員、於廿日搭圖佳列車、晋京講習云、

星個浦新制街名 電話加入普通區

【大連】大連星個浦區、自編入市內以來、經過十年之久、現在區域發展、人口激增、去年末調査、日人三百二十戶、滿人六百七十九戶、外人九十戶、但區內原有街名、尙未制定、若仍以舊會屯名放置相沿下、恐地號混雜、發生諸多不便、今次由日滿區民、派代表小粟半平區長、向民署陳情、請求新制街名、同時、以該區爲特別加入區域、電話亦編入普通加入區內云、

城廟署檢驗爆竹

【海城】城廟警察署、現以値此年關、人民積習難移、又將屆燃放爆竹之期、購者益增愈廣、惟恐製造貯藏不當、發生不測、及於二十五日、特由司法主任徐煥然、沿赴各爆竹製造商、及販賣者、檢驗一功、以期安全云、

天暖白菜減價

【旅順】管內地方、自入冬以來、天氣非常溫暖調和、時節改變、現於古曆十二月初十日、由山東龍口地方、有帆船十餘隻入港、裝來山東大白菜、共四十餘萬斤、減價出賣每百斤金票二元四毛、現購買白菜者、大有人在云、

警廳開指導官會

【錦州】錦州省公署警務廳爲期管內治安確立、戶口澈底調査、開催康德四年度、年始警務會議、省下十二縣指導官一致出席、開幕期間、近日中云、

三部佈告捐稅率

【西安】西安縣公署、頃奉到新京民政部、財政部、蒙政部、佈告由奉天省公署頒發者、若干份其佈告大義、因各種稅捐額數不劃一、以致人民納繳稅捐不便、此次將滿洲全國、捐、稅、額數規定一致、特此佈告、以便人民納稅、捐者、有所是從等因、奉到此項佈告之各機關、將佈告張貼、裨人民週知、捐稅、額便於繳納云、

奉天市工商訪問

奉天市百工之現況（30）

紙房

一、本埠紙房、共七家、紙莊、十四家共合資本、一萬六千四百元、佔用市房、一百五十五間、紙房造紙工人一百三十一名、工資、每名每月、十二元平均、共合一千五百七十二元、藝徒、十八名、每月工資二元、合計三十六元、紙莊、刷紙工人、八十八名、每名工資、按九元平均、共合七百九拾二元、藝徒、四十六名、每月工資二元、共合九十二元、

二、各紙房、每日共製毛頭紙、一百五十五疋、每疋發價三元五角、黑紙、十疋、每疋發價一元九角、各紙莊、所刷紙張、計細大梅紅紙、每百張發價二元四角、中梅紅紙、二元、大月黃紙、每百張一元六角、大洋藍紙、每百張一元四角、藍磚道紙、九十六張、一元六角、衛生紙、九十張、四角八分、白窩紙、九十張、二角六分、二六色西紙、九十張、二角、大木文紙、九十六張、一元四角、四五藍粉光紙、每百張、一元角八、色扛連紙、九十張、二角八分、

三、毛頭紙原料、係購用舊纙頭、用石碾研碎、置水池內用竹簾撈出、貼牆曬乾、即成批發各縣絲房、及賬本舖、用做舊式賬本、及人民購買、用窩一切契約、黑紙、係購用各印刷局、碎紙所製、係售與笺舖糊笺、及作手紙之用、紙莊用白報紙、及有光紙等、刷以白土粉、晒乾再刷以顏色、並用木板、印成花樣、報紙係由大連三井洋行、及大同洋行購買、亦有由本埠益順興等號購買者、報紙、每疋四元六角、至四元八角、油光紙、每疋二元五角、至二元七角、係東洋出品、所用土粉、每百斤一元六角、係大石橋出品、顏料、由本埠各顏料莊買、係東洋出品、

四、各紙房、工做情形、及工人待遇、與普通工廠同、

五、各紙房、紙莊、因營業中平、失業工人最少、

六、紙房、按製造業、納營業稅、四厘五、紙莊、按工業納稅三厘、

紙張用途極廣、其種類、以甚繁、惜本埠各紙房及紙莊、僅能造毛頭紙、黑紙、及印刷各色紙、

其餘紙張、均未能製造、誠屬憾事、望各紙房努力擴充、凡各種紙張、均研究製造、始終事務一項、則紙業前途、庶幾有進展之一日也、

刷子舖

一、本市共計製刷子舖、二十家、工本現洋、二千一百二十元、佔用市房、二十五間、工人六十五名、每名按七元平均、每月共合四百五十五元、藝徒、十四名、每月按一元平均、每月共十四元、各舖每日共製鬃刷、草根刷子、六百五十把、牙刷、九拾把、

二、各製刷子舖、所製之品、（一）鬃刷、係刷衣、刷鞋、制機器之用、每把價、五分、至二角、（二）草根刷子、係刷衣服之用、每把一角、（三）草刷子、係表糊刷紙之用、每把八分、（四）地刷、係刷地板之用、每把二角、（五）牙刷、係刷牙之用、每把八分、

三、各製刷子舖、原料、係用本市所産之猪鬃、及竹板等品、並有數家、兼製竹掁帘籠、每個價八角、至一元、牙刷、係用馬鬃製成、

四、各製刷子舖、異常簡單、多數因營業蕭條、兼代製其他竹器品、

五、各刷子舖、亦係製造業之一種、因半係家庭工作、並無失業工人、

刷子用途極廣、而製刷一項、尤爲個家所必需、惟本埠各製刷子舖、均屬規模狹小、無一發達、考其原因、不外資本太少、所製之品、僅能供市面之銷售、無力推廣、並因所製之品、均欠精細、此亦不能振興之一大原因也、今後該業、宜速澈改善、製品務求精良、凡事不進則退、該業誠能奮而勉之、則前途未嘗無發展之望也、